

RAPORT
o stanie Gminy Lesznówola
2018



Szanowni Państwo!

Z wielką przyjemnością przedstawiam Państwu pierwsze wydanie Raportu o Stanie Gminy Lesznowola sporządzonego zgodnie z art. 28aa ust. 1 ustawy z dnia 8 marca 1990 r. o samorządzie gminnym. To kompleksowe i miarodajne źródło wiedzy o naszej Gminie w 2018 roku. Dokument ten przybliży Państwu zmiany zachodzące w różnych sferach i obszarach ważnych dla Mieszkańców, a także pozwoli zrozumieć funkcjonowanie administracji samorządowej.

Z wyrazami szacunku

Maria Jolanta Batycka-Wąsik

Wójt Gminy Lesznowola



SPIS TREŚCI

1. CHARAKTERYSTYKA GMINY	4
1.1. Informacje ogólne	4
1.2. Gmina Lesznowola w poprzednich latach	4
1.3. Ludność Gminy	5
1.4. Przedsiębiorczość i rolnictwo	9
2. ORGANY GMINY	12
3. JEDNOSTKI POMOCNICZE	18
4. STRUKTURA URZĘDU GMINY	20
5. JEDNOSTKI ORGANIZACYJNE GMINY	21
6. INSTYTUCJE KULTURY	21
7. SPÓŁKA PRAWA HANDLOWEGO	22
8. FINANSE GMINY	22
8.1. Budżet	22
8.2. Wiarygodność finansowa	26
8.3. Fundusze zewnętrzne	27
8.4. Podatki i opłaty	28
8.5. Kontrola podatkowa i egzekucja	30
8.6. Środki dla Sołectw	31
9. REALIZACJA ZADAŃ OŚWIATOWYCH	34
10. PLANOWANIE PRZESTRZENNE	51
11. GOSPODARKA GRUNTAMI	54
12. KOMUNALNE ZASOBY MIESZKANIOWE	57
13. OCHRONA ŚRODOWISKA	59
13.1. Ochrona powietrza	59
13.2. Opieka nad zwierzętami	61
13.3. Ochrona przyrody	61
14. ODPADY KOMUNALNE	63
15. TRANSPORT	65
16. BEZPIECZEŃSTWO W GMINIE	66
17. OCHRONA ZDROWIA	69
18. POMOC SPOŁECZNA	71



19. WSPÓŁPRACA Z ORGANIZACJAMI POZARZĄDOWYMI.....	75
20. INWESTYCJE GMINNE	80
20.1. Gospodarka wodno-kanalizacyjna.....	80
20.2. Edukacja	85
20.3. Drogi i oświetlenie publiczne	87
20.4. Sport i rekreacja.....	91
21. DZIAŁANIA PROMOCYJNE	92
22. KULTURA I CZYTELNICTWO	95
22.1. Biblioteki	95
22.2. Gminny Ośrodek Kultury	97
23. URZĄD STANU CYWILNEGO.....	99
24. UDOGODNIENIA DLA MIESZKAŃCÓW.....	101
25. NAGRODY I WYRÓŻNIENIA	101
26. PODSUMOWANIE.....	102



1. CHARAKTERYSTYKA GMINY

1.1. Informacje ogólne

POŁOŻENIE – województwo mazowieckie, powiat piaseczyński,
w bezpośrednim sąsiedztwie stolicy kraju

CHARAKTER GMINY - gmina wiejska,
22 sołectwa, 33 wsie

POWIERZCHNIA - 69 km²

LICZBA LUDNOŚCI
2018 rok – ponad 30 tys.

BUDŻET GMINY w 2018

Dochody – 208 816 606 zł
Wydatki 211 467 925 zł

LICZBA FIRM w 2018
2018 – ponad 5 000

INFRASTRUKTURA w 2018

Oczyszczalnie ścieków - 3
Stacje uzdatniania wody - 8
Wodociągi - 224 km
Kanalizacja - 314 km
Drogi gminne utwardzone - 215 km



1.2. Gmina Lesznówola na przestrzeni lat 2015-2018

	2015	2016	2017	2018
DOCHODY	175 256 438	168 977 109	196 059 346	208 816 606
WYDATKI	171 145 248	199 409 728	192 920 626	211 467 925
WYDATKI inwestycyjne	36 284 573	43 280 482	12 591 962	20 641 545



1.3. Ludność Gminy

Liczba mieszkańców zameldowanych na pobyt stały na dzień 31.12.2018 r. wynosiła **25 056 osób**. W stosunku do roku 2017 wzrosła o 1106 osób.

Tabela prezentująca odniesienie do poszczególnych grup wiekowych i podziału na płeć.

Wiek	Mężczyźni	Kobiety	Ogółem
0-2	577	525	1102
3	188	211	399
4-5	355	363	718
6	200	188	388
7	180	222	402
8-12	1172	1096	2268
13-15	573	513	1086
16-17	302	259	561
18	129	135	264
19-65	7309	0	7309
19-60	0	7401	7401
> 65	1050	0	1050
> 60	0	2108	2108
Ogółem	12 035	13 021	25 056

Tabela prezentująca narodziny i zgony

NARODZINY	ZGONY	PRZYROST NATURALNY
Ogółem 340 Chłopcy 182 Dziewczynki 158	Ogółem 140 Mężczyźni 79 Kobiety 61 Niemowlę 1	Ogółem 200

**Meldunek w Gminie Lesznowola 2018 r.**

- liczba osób zameldowanych na **pobyt stały**: 25 056
- liczba osób zameldowanych na **pobyt czasowy**: 2 233

Tabela prezentująca liczbę osób zameldowanych na pobyt stały i czasowy w podziale na miejscowości, stan na dzień 31.12.2018 r.

Miejscowość	Zameldowanie na pobyt stały	Zameldowanie na pobyt czasowy
GARBATKA	144	5
JABŁONOWO	145	621
JANCZEWICE	190	3
JASTRZĘBIEC	140	8
JAZGARZEW SZCZYŻNA	393	4
KOLONIA LESZNOWOLA	109	5
KOLONIA MROKOWSKA	101	5
KOLONIA WARSZAWSKA	216	47
KOSÓW	252	3
LESZNOWOLA	1708	63
ŁAZY	2629	164
ŁOZISKA	566	10
MAGDALENKA	1353	41
MARYSIN	231	16
MROKÓW	509	399
MYSIADŁO	3656	78
NOWA IWICZNA	4016	108
NOWA WOLA	2083	60
PODOLSZYN	227	1
STACHOWO	77	5
STARA IWICZNA	1210	51
STEFANOWO	581	8
WARSZAWIANKA	249	8



WILCZA GÓRA	657	6
WŁADYSŁAWÓW	479	5
WOLA MROKOWSKA	817	33
WÓLKA KOSOWSKA	525	424
ZAMIENIE	743	30
ZGORZAŁA	1050	22
Razem	25 056	2 233

Tabela prezentująca liczbę osób zameldowanych na pobyt stały i czasowy w podziale na narodowości, stan na dzień 31.12.2018 r.

Obywatelstwo	Zameldowanie na pobyt stały	Zameldowanie na pobyt czasowy
Albańskie	12	0
Amerykańskie	1	2
Armeńskie	4	19
Australijskie	0	1
Belgijskie	1	0
Białoruskie	18	30
Brytyjskie	12	5
Chińskie	110	777
Czeskie	2	4
Egipskie	1	5
Francuskie	3	2
Greckie	1	2
Gruzińskie	0	2
Hiszpańskie	5	1
Holenderskie	6	1



Indyjskie	3	18
Irańskie	1	0
Izraelskie	1	0
Kirgiskie	1	0
Kazachskie	2	0
Kubańskie	1	0
Kuwejckie	1	0
Litewskie	0	5
Łotewskie	0	2
Mołdawskie	1	0
Niemieckie	12	4
Pakistańskie	0	3
Portugalskie	5	0
Rosyjskie	12	13
Rumuńskie	4	1
Serbskie	1	2
Słowackie	10	14
Słoweńskie	1	2
Syryjskie	2	1
Szwedzkie	2	0
Tureckie	5	21
Ukraińskie	36	246
Węgierskie	5	0
Wietnamskie	59	617
Włoskie	9	4



1.4. Przedsiębiorczość i Rolnictwo

▪ **Działalność gospodarcza w 2018 r. na podstawie danych z gminnej Ewidencji Działalności Gospodarczej.**

W ubiegłym roku zarejestrowano w gminie - w rejestrze REGON **246** nowych przedsiębiorców oraz złożono 1689 wniosków CEIDG-1. Złożone wnioski dotyczyły:

- założenia działalności gospodarczej – 246 szt.
- zmian we wpisie – 855 szt.
- zmian we wpisie z zawieszeniem – 289 szt.
- zmian we wpisie ze wznowieniem – 163 szt.
- zmian we wpisie z zakończeniem – 12 szt.
- zakończenia prowadzenia działalności – 124 szt.

Na dzień 1 stycznia 2018 r. 94 podmioty gospodarcze posiadały zezwolenie na sprzedaż napojów alkoholowych. Liczba ta nieznacznie wzrosła i na dzień 31 grudnia 2018 r. wynosiła 97 podmiotów.

Ze środków uzyskanych przez Gminę z tytułu udzielonych zezwoleń na sprzedaż alkoholu), w 2018 r. sfinansowane zostały następujące przedsięwzięcia:

- prowadzenie Punktów Konsultacyjnych na terenie Gminy - 33 000 zł,
- podnoszenie kwalifikacji zawodowych - 22 265 zł,
- pomoc psychologiczna, wspomaganie grup wsparcia - 21 280 zł,
- organizacja spotkania choinkowego dla dzieci z terenu Gminy (w tym paczki świąteczne) - 17 701 zł,
- realizacja programów profilaktyczno-edukacyjnych - 105 073 zł,
- zajęcia pozalekcyjne (teatralne, j. angielski, plastyczne, sportowe) - 86 241 zł,
- wypoczynek letni oraz małe granty (półkolonie) - 35 300 zł,
- zajęcia socjoterapeutyczne - 30 720 zł,
- współpraca z Policją (zakup alkometru) - 13 089 zł,
- organizacja i współorganizacja imprez rekreacyjno-profilaktycznych propagujących zdrowy tryb życia - 40 867 zł.



▪ **Rolnictwo**

Gmina Lesznowola na przestrzeni lat przekształcała się z gminy typowo rolniczej w gminę o charakterze mieszkaniowo-usługowym. Z danych za 2018 rok wynika, że powierzchnia użytków rolnych stanowiąca własność osób fizycznych wynosi 3949,3967 ha, natomiast powierzchnia użytków rolnych należących do osób prawnych wynosi 582,4345 ha. Gruntów nie uprawianych jest 1756,1021 ha. Uprawy zajmowały 2193,2946 ha.

Tabela prezentująca powierzchnię i charakter upraw

Powierzchnia upraw w Gminie Lesznowola - 2018											
Uprawy:		Sady:		Owoce:		Warzywa:		Szkłarnie:		Łąki	Pastwiska
Pszennica	104 ha	Jabłonie	50 ha	Borówki	12 ha	Kapusta	83 ha	Kwiaty	0,2946 ha		
Żyto	205 ha	Grusze	10 ha	Truskawki	25 ha	Kalafior	21 ha				
Jęczmień	10 ha	Śliwy	11 ha			Cebula	60 ha				
Owies	55 ha	Wiśnie	20 ha			Marchew	91 ha				
Pszennyto	72 ha	Czereśnie	35 ha			Jadalna					
Mieszanki zbożowe	103 ha					Buraki	25 ha				
Zboża ogółem:	549 ha					Ćwikłowe	25 ha				
						Ogórki	26 ha				
Kukurydza	50 ha					Pomidory	24 ha				
Ziemniaki	672 ha					Pory	29 ha				
Buraki Cukrowe	4 ha					Pietruszka	56 ha				
						Seler	45 ha				
						Dynia	30 ha				
Razem:	1275 ha	Razem:	126 ha	Razem:	37 ha	Razem:	490 ha	Razem:	0,2946 ha	138 ha	127 ha
RAZEM:							2193,2946 ha				



PARK PRZY STAWIE W MYSIADLE PO MODERNIZACJI



STEFANOWO - ul. Urocza



PAMIĄTKOWY KAMIEŃ
PRZED URZĘDEM GMINY



PLAC ZABAW I BOISKO
W PODOLSZYNIE



2. ORGANY GMINY

Organem stanowiącym i kontrolnym jest Rada Lesznowola, organem wykonawczym Wójt Gminy. Rada Gminy Lesznowola liczy 21 radnych.

▪ Działalność Rady Gminy w 2018 roku

Uchwały podjęte ogółem przez Radę Gminy	Uchwały zrealizowane przez Wójta Gminy	Uchwały w realizacji
181	174	7

▪ Rada Gminy Lesznowola kadencja 2014-2018,

KADENCJA RADY 2014-2018	
1. Pan Boguta Kamil	12. Pani Niezabitowska Anna
2. Pan Borowski Konrad	13. Pan Otręba Michał
3. Pan Dusza Marian Ryszard	14. Pani Przemyska Katarzyna
4. Pan Filipowicz Tomasz	15. Pan Socha Mariusz
5. Pani Gawęda Justyna	16. Pan Sokołowski Marek
6. Pan Gąsiorowski Piotr	17. Pan Świtek Sławomir
7. Pan Grochala Łukasz	18. Pani Tomera Janina
8. Pan Kania Marcin	19. Pan Wilusz Mirosław
9. Pan Klimaszewski Krzysztof	20. Pan Wiśniewski Jerzy
10. Pan Komorowska Wiesława	21. Pan Wójcik Zenon
11. Pani Korlak Bożenna	

▪ Prezydium Rady Gminy Lesznowola

Przewodnicząca Rady Gminy Lesznowola - Pani Bożenna Korlak

Wiceprzewodniczący Rady Gminy Lesznowola – Pan Marian Ryszard Dusza.



▪ **Komisje merytoryczne**

Komisja Rewizyjna

- Zenon Wójcik – Przewodniczący
- Wiesława Komorowska – Zastępca Przewodniczącego
- Sławomir Świtek
- Piotr Gąsiorowski
- Michał Otręba
- Tomasz Filipowicz

Komisja Polityki Gospodarczej

- Wiesława Komorowska – Przewodnicząca
- Mirosław Wilusz – Zastępca Przewodniczącej
- Konrad Borowski
- Marian Ryszard Dusza
- Justyna Gawęda
- Łukasz Grochala
- Krzysztof Klimaszewski
- Katarzyna Przemyska
- Marek Sokołowski
- Jerzy Wiśniewski

Komisja Polityki Społecznej

- Jerzy Wiśniewski – Przewodniczący
- Justyna Gawęda – Zastępca Przewodniczącego
- Kamil Boguta
- Łukasz Grochala
- Marcin Kania
- Anna Niezabitowska
- Katarzyna Przemyska
- Sławomir Świtek
- Mariusz Socha
- Janina Tomera

Komisja Polityki Przestrzennej Rolnej i Urbanistyki

- Michał Otręba – Przewodniczący
- Marcin Kania – Zastępca Przewodniczącego
- Kamil Boguta
- Konrad Borowski
- Marian Ryszard Dusza
- Tomasz Filipowicz
- Krzysztof Klimaszewski



- Mariusz Socha
- Mirosław Wilusz
- Zenon Wójcik

Komisja Statutowa

- Łukasz Grochala – Przewodniczący
- Janina Tomera – Zastępca Przewodniczącego
- Kamil Boguta
- Piotr Gąsiorowski
- Wiesława Komorowska
- Anna Niezabitowska
- Marek Sokołowski

▪ **Rada Gminy Lesznowola, kadencja 2018-2023**

KADENCJA RADY 2018-2023	
1. Pani Bobrowska Małgorzata	12. Pan Łupiński Krzysztof
2. Pan Borowski Konrad	13. Pani Łyszcz Magdalena
3. Pan Filipowicz Tomasz	14. Pani Maciejak Marta
4. Pani Gawęda Justyna	15. Pani Małek Izabela
5. Pan Gonsowski Grzegorz	16. Pani Obłucka Bożena
6. Pan Grochala Łukasz	17. Pan Osiński Piotr
7. Pan Kania Marcin	18. Pan Soszyński Bartłomiej
8. Pani Kochanowska-Cydzik Anita	19. Pani Vasilopoulou Dorota
9. Pani Korlak Bożenna	20. Pan Wilusz Mirosław
10. Pan Kwiatkowski Grzegorz	21. Pan Wiśniewski Jerzy
11. Pani Lasek Anna	

▪ **Prezydium Rady Gminy Lesznowola**

Przewodnicząca Rady Gminy – Pani Bożenna Korlak

Wiceprzewodnicząca Rady Gminy – Pani Anna Lasek

Wiceprzewodniczący Rady Gminy – Pan Łukasz Grochala



▪ **Komisje Merytoryczne**

Komisja Rewizyjna

- Filipowicz Tomasz- Przewodniczący
- Gonsowski Grzegorz - Wiceprzewodniczący
- Kwiatkowski Grzegorz
- Łupiński Krzysztof
- Obłucka Bożena
- Osiński Piotr

Komisja Polityki Gospodarczej

- Wilusz Mirosław- Przewodniczący
- Maciejak Marta - Wiceprzewodniczący
- Borowski Konrad
- Gawęda Justyna
- Grochala Łukasz
- Kania Marcin
- Kwiatkowski Grzegorz
- Lasek Anna
- Osiński Piotr
- Soszyński Bartłomiej
- Wiśniewski Jerzy

Komisja Polityki Społecznej

- Wiśniewski Jerzy- Przewodniczący
- Małek Izabela- Wiceprzewodniczący
- Bobrowska Małgorzata
- Kania Marcin
- Kwiatkowski Grzegorz
- Łupiński Krzysztof
- Łyszcz Magdalena
- Obłucka Bożena
- Vasilopoulou Dorota

Komisja Polityki Przestrzennej, Rolnej i Urbanistyki

- Kania Marcin- Przewodniczący
- Bobrowska Małgorzata- Wiceprzewodniczący
- Borowski Konrad
- Filipowicz Tomasz
- Gawęda Justyna
- Gonsowski Grzegorz
- Grochala Łukasz
- Kochanowska-Cydzik Anita
- Łyszcz Magdalena



- Maciejak Marta
- Vasilopoulou Dorota
- Wilusz Mirosław
- Wiśniewski Jerzy

Komisja Statutowa

- Łyszcz Magdalena - Przewodniczący
- Vasilopoulou Dorota- Wiceprzewodniczący
- Bobrowska Małgorzata
- Borowski Konrad
- Kochanowska-Cydzik Anita
- Maciejak Marta
- Obłucka Bożena
- Soszyński Bartłomiej

Komisja Skarg, Wniosków i Petycji

- Gawęda Justyna- Przewodniczący
- Borowski Konrad- Wiceprzewodniczący
- Kochanowska-Cydzik Anita
- Łyszcz Magdalena
- Małek Izabela
- Obłucka Bożena
- Soszyński Bartłomiej

▪ Wójt Gminy Lesznowola – Maria Jolanta Batycka-Wąsik

Wójt Gminy jest organem wykonawczym Gminy. Do jego kompetencji należy m.in.: wykonywanie uchwał Rady Gminy i zadań Gminy określonych przepisami prawa, gospodarowanie mieniem komunalnym, kierowanie Urzędem i sprawami bieżącymi Gminy, a także reprezentowanie Gminy na zewnątrz. Ponadto jest zwierzchnikiem służbowym w stosunku do pracowników Urzędu oraz gminnych jednostek organizacyjnych.

Wójt Gminy Lesznowola działa również ponadlokalnie, m.in. sprawując funkcję członka zarządu Stowarzyszenia Metropolia Warszawa i udzielając się w stowarzyszeniach i klubach reprezentujących różne obszary aktywności samorządowej. Poniżej wykaz stowarzyszeń i związków, w których działa Wójt:

- Związek Gmin Wiejskich RP
- Mazowieckie Stowarzyszenie Gmin Na Rzecz Społeczeństwa Informacyjnego
- Stowarzyszenie Metropolia Warszawa
- Europejski Klub Biznesu POLSKA



- Stowarzyszenie Przedsiębiorcy.PL
- Stowarzyszenie Kobieta Charyzmatyczna
- Krajowa Sieć Obszarów Wiejskich
- Sieć Na Rzecz Innowacji w Rolnictwie i Na Obszarach Wiejskich
- Stowarzyszenie Gmin i Powiatów Zlewni Rzeki Jeziorki
- Zarząd Gminny ZOSP RP w Gminie Lesznów
- Zarząd Powiatowy ZOSP RP w Piasecznie

▪ **Lesznowska Rada Seniorów**

W 2018 roku Uchwałą nr 578/2018 z dnia 9 lutego 2018 r. została powołana Lesznowska Rada Seniorów, która liczy 15 Członków. Rada Seniorów jest ważnym partnerem dla Samorządu Gminy i tworzy nową przestrzeń dla aktywności dojrzałych Mieszkańców Gminy.

W skład Lesznowskiej Rady Seniorów wchodzi następujące osoby:

1. Pan Gawrych Zenon
2. Pan Lasota Marian
3. Pan Klimek Jerzy
4. Pani Rybarczyk Marianna
5. Pani Skowrońska – Marczuk Alicja
6. Pan Pasek Marian
7. Pani Chmielewska Janina
8. Pani Kondracka Stanisława
9. Pani Cudowska Hanna
10. Pan Granowicz Marian Zbigniew
11. Pani Józwiak Hanna
12. Pani Mastalerczuk Krystyna
13. Pani Dąbrowska Hanna
14. Pani Liwińska Hanna
15. Pani Sobczak Anna

Prezydium Lesznowskiej Rady Seniorów

- Przewodnicząca – Pani Stanisława Kondracka



- Wiceprzewodnicząca – Pani Janina Chmielewska
- Wiceprzewodnicząca – Pani Krystyna Mastalerczuk

3. JEDNOSTKI POMOCNICZE

22 sołectwa i Państwo Sołtysi.

NAZWA SOŁECTWA	SOŁTYS
Garbatka	Pan Mariusz Maladyn
Jabłonowo	Pani Marianna Szelağ
Janczewice	Pani Jabłonowska Mirosława
Jazgarzewszczyzna	Pan Marian Lubedkin
Lesznowola	Pani Hanna Liwińska
Łazy	Pan Konrad Borowski
Łazy II	Pan Daniel Koźniewski
Magdalenka	Pani Teresa Piotrowska
Marysin	Pani Małgorzata Kamola
Mroków	Pan Marek Sokołowski
Mysiadło	Pani Bożena Obłucka
Nowa Iwiczna	Pani Anna Pietrzak
Nowa Wola	Pani Teresa Ziomek
Podolszyn	Pani Hanna Chmielewska
Stara Iwiczna	Pani Bożena Poterała
Stefanowo	Pan Zenon Wójcik (w trakcie kadencji zmiana - Pani Anna Lasek)
Zamienie	Pan Mieczysław Walczak
Zgorzała	Pani Marianna Rybarczyk
Wilcza Góra	Pan Adam Gawrych
Władysławów	Pani Renata Tyszevska



Wola Mrokowska	Pan Adam Zaborowski
Wólka Kosowska	Pani Janina Tomera

- **Zebrania wiejskie**

W 2018 r. odbyły się 33 zebrania wiejskie.

Tabela przedstawiająca frekwencję na zebraniach wiejskich

Nazwa sołectwa	Termin zebrania	Frekwencja	Ilość osób uprawnionych do głosowania	Frekwencja %
Garbatka	12.10.2018	33	210	16%
Jabłonowo	19.09.2018	15	286	5%
Janczewice	6.04.2018	19	134	28%
	11.09.2018	19		
Jazgarzewszczyzna	20.06.2018	11	736	4%
	29.09.2018	17		
Lesznowola	18.06.2018	21	1375	5%
	23.06.2018	44		
Łazy	21.06.2018	22	1447	7%
	06.07.2018	22		
	18.09.2018	57		
Łazy II	22.09.2018	27	586	5%
Magdalenka	26.09.2018	35	1108	3%
Marysin	12.09.2018	31	204	15%
Mroków	21.09.2018	21	544	4%
Mysiadło	28.09.2018	38	2776	1%
Nowa Iwiczna	25.09.2018	56	2902	2%
Nowa Wola	16.10.2018	43	1418	3%
Podolszyn	18.06.2018	16	176	15%
	24.09.2018	10		



Stara Iwiczna	25.09.2018	33	940	4%
Stefanowo	25.06.2018	10	441	13%
	09.10.2018	27		
	10.12.2018	19		
Wilcza Góra	26.06.2018	22	409	16%
	14.09.2018	44		
Władysławów	25.06.2018	11	394	10%
	17.09.2018	28		
Wola Mrokowska	19.06.2018	6	815	7%
	27.09.2018	52		
Wólka Kosowska	25.09.2018	32	643	5%
Zamienie	19.09.2018	29	508	6%
Zgorzala	11.10.2018	43	741	6%

4. STRUKTURA URZĘDU GMINY

Kierownictwo Urzędu Gminy Lesznowola w 2018 roku

- Wójt – Maria Jolanta Batycka-Wąsik
- Zastępca Wójta Gminy Lesznowola – Karolina Pichnej
- Zastępca Wójta Gminy Lesznowola – Iwona Pajewska –Iszczyńska
- Skarbnik - Elżbieta Obłuska
- Sekretarz – Mariola Uczkiewicz-Kampczyk

Referaty Urzędu Gminy Lesznowola w 2018 r.

- Dróg i Mostów
- Ochrony Środowiska i Rolnictwa
- Urbanistyki i Planowania Przestrzennego
- Geodezji i Gospodarki Nieruchomościami
- Przygotowania i Realizacji Inwestycji
- Zamówień Publicznych
- Gospodarki Odpadami Komunalnymi



- Komunalnych Zasobów Mieszkaniowych
- Realizacji Budżetu
- Realizacji Podatków i Opłat
- Kontroli Podatkowej i Egzekucji
- Ewidencji Ludności
- Ewidencji Działalności Gospodarczej
- Spraw Organizacyjnych i Pracowniczych
- Urząd Stanu Cywilnego (zadanie zlecone ustawą)
- Biuro Rady

5. JEDNOSTKI ORGANIZACYJNE GMINY

▪ Zespół Obsługi Placówek Oświatowych

Zadania jednostki: nadzór nad oświatą, obsługa administracyjna gminnych szkół i przedszkoli

▪ Centrum Sportu

Zadania jednostki: zarządzanie gminnymi obiektami sportowymi i rekreacyjnymi, organizowanie zawodów i imprez sportowych, współpraca ze stowarzyszeniami i klubami sportowymi działającymi na terenie Gminy.

▪ Gminny Ośrodek Pomocy Społecznej

Zadania jednostki: pomoc socjalna, organizowanie szkoleń i kursów zawodowych, porady prawne, prowadzenie spraw związanych z Kartą Dużej Rodziny, Kartą Seniora, profilaktyka uzależnień.

6. INSTYTUCJE KULTURY

▪ Gminny Ośrodek Kultury

Zadania jednostki: organizacja wydarzeń kulturalnych oraz zajęć tematycznych dla Mieszkańców, promocja lokalnych artystów.

▪ Gminna Biblioteka Publiczna

Zadania jednostki: prowadzenie biblioteki centralnej i filii, promocja czytelnictwa.



7. SPÓŁKA PRAWA HANDLOWEGO

W Gminie Lesznowola funkcjonuje jedna spółka prawa handlowego, która jest 100-procentową własnością Gminy. Jest to Lesznowolskie Przedsiębiorstwo Komunalne Sp. z o.o., które zajmuje się zaopatrzeniem w wodę i odprowadzaniem ścieków komunalnych oraz wykonywaniem części zadań inwestycyjnych z zakresu gospodarki wodno-ściekowej.

8. FINANSE GMINY

8.1. Budżet

Informacje ogólne o budżecie Gminy Lesznowola za 2018 r.		
1.	Wykonanie budżetu:	
	Wykonanie dochodów	208 816 606,20 zł
	Wykonanie wydatków	211 467 925,37 zł
	Deficyt	- 2 651 319,17 zł
2.	Dochody własne	130 974 699,87 zł
3.	Udział dochodów własnych w dochodach ogółem	62,72%
4.	Wydatki majątkowe	20 641 545,78 zł
5.	Udział wydatków majątkowych w wydatkach ogółem	9,76%
6.	Zadłużenie	
	Zadłużenie ogółem	79 424 472,00 zł
	Zadłużenie do dochodów ogółem	38,04%
7.	Środki pozyskane spoza budżetu Gminy:	
	Subwencje	44 542 368,00 zł
	Dotacje	33 299 538,33 zł
8.	Dochody z majątku	699 001,58 zł

▪ Wykonanie budżetu Gminy

Dochody wykonano w wysokości 208 16606,20 zł, tj. na poziomie 101,67 % planu, czyli na poziomie wyższym od planowanego o ponad 3,4 mln zł. W stosunku do 2017 roku dochody były wyższe o około 13 mln zł, tj. 6,51 %.

Wydatki wykonano w wysokości 211 467 925,37 zł, tj. na poziomie 96,69% planu. W stosunku do 2017 r. wydatki były wyższe o około 18,5 mln zł, tj. o 9,61%.



Dochody w przeliczeniu na 1 mieszkańca stale zamieszkującego na terenie Gminy Lesznowola wyniosły **8.334 zł** natomiast **wydatki 8.440 zł**.

W 2018 r. wystąpił **deficyt budżetowy** na poziomie 2,6 mln zł (o tyle wydatki były wyższe od dochodów), który był niższy od planowanego deficytu na poziomie 13.314.148,- zł.

W 2018 r. **spełniono ustawowe reguły ostrożnościowe** odnoszące się do limitu wydatków bieżących (poziom nie wyższy od dochodów bieżących) oraz limitu spłat zadłużenia wraz z odsetkami. Warto dodać, że wskaźnik limitu zadłużenia w całym okresie objętym Wieloletnią Prognozą Finansową (tj. lata 2019-2033) jest spełniony.

Udział dochodów własnych w dochodach ogółem wyniósł 63% co świadczy o wysokiej samodzielności finansowej Gminy Lesznowola i braku trudności z planowaniem długoterminowym inwestycji. Prawie 63% budżetu Gminy pochodzi z dochodów własnych czyli uzależnienie Gminy od sytuacji budżetu państwa, koniunktury gospodarczej czy poziomu bezrobocia jest na poziomie około 37%.

▪ **Wykonanie wydatków inwestycyjnych/majątkowych**

Wydatki majątkowe poniesiono w wysokości ponad 20,6 mln zł, co oznacza wykonanie na poziomie 93,77% planu. W stosunku do 2017 r. wydatki majątkowe były wyższe o około 8,05 mln zł. tj. około 64%.

Poniesiono **wydatki bieżące** w wysokości 190,8 mln zł, co oznacza wykonanie na poziomie 97,02% planu. W stosunku do 2017 r. wydatki bieżące były wyższe o ponad 10 mln zł, tj. ponad 5,8%.

▪ **Wydatki na oświatę**

Finansowanie gminnej oświaty to priorytetowe Gminy. Subwencja oświatowa nie zaspokaja wydatków na realizację gminnych zadań oświatowych, co prezentuje tabela poniżej.

Wyszczególnienie	Subwencja oświatowa	Dotacje celowe	Środki własne	Wydatki na oświatę i wychowanie
2017	38 800 916,00	6 237 003,76	41 093 675,90	86 131 595,66
2018	43 023 221,00	6 440 194,91	45 695 366,56	95 158 782,47

Subwencja oświatowa w Gminie Lesznowola wynosi 43 023 221 mln zł i jest to kwota nie wystarczająca na sfinansowanie zadań z zakresu oświaty i wychowania, dlatego też



z gminnego budżetu w 2018 r. dodatkowo przeznaczono kwotę 45 695 366,56 mln zł łącznie z inwestycjami.

▪ **Zadłużenie Gminy**

Na koniec 2018 r. zadłużenie Gminy wynosiło 79.424.472,-zł. Udział procentowy zadłużenia w stosunku do wykonanych dochodów w 2018 r. wyniósł 38,04 %. Zadłużenie to stanowiło 3,22% wskaźnika ostrożnościowego określonego w art. 243 ustawy o finansach publicznych, którego maksymalna wysokość została określona na poziomie 12,44%. Polityka zadłużenia jest realizowana w sposób bezpieczny i gwarantujący terminową spłatę zobowiązań w kolejnych latach. Samorząd Gminy na przestrzeni lat w sposób odpowiedzialny korzysta z zewnętrznych źródeł finansowych, które umożliwiają dynamiczną realizację priorytetowych zadań inwestycyjnych m.in. kanalizacja, obiekty oświatowe. Jesteśmy jedną z nielicznych Gmin w Polsce, która realizuje jednocześnie 3 duże obiekty oświatowe (budowa szkoły w Zamieniu, rozbudowa szkoły w Nowej Iwicznej, budowa przedszkola w Wólce Kosowskiej). Należy podkreślić, że instrumenty finansowe z których Gmina korzysta to: umarzalne w części preferencyjne pożyczki z Wojewódzkiego Funduszu Ochrony Środowiska oraz nisko oprocentowane obligacje.

Plan spłaty zadłużenia w latach 2019 – 2033 wraz z odsetkami	
ROK	KWOTA
2019	8 755 520
2020	10 648 548
2021	9 817 413
2022	12 733 291
2023	13 070 863
2024	13 742 146
2025	12 899 213
2026	11 374 670
2027	11 028 670
2028	11 342 670
2029	10 624 670



2030	11 773 336
2031	11 300 002
2032	10 170 668
2033	10 679 334

▪ **Dochody i wydatki według źródeł**

Źródła dochodów skorelowane ze stanem koniunktury gospodarczej (PIT, CIT, PCC) charakteryzowały się ponadplanowym stopniem realizacji oraz wysokim wzrostem w stosunku do roku poprzedniego.

Dochody według źródeł

Wyszczególnienie	2017	2018		Wskaźnik realizacji planu	Dynamika rok do roku
	Wykonanie roczne	Plan	Wykonanie		
Dochody ogółem	196 059 345,60	205 391 632	208 816 606,20	101,67%	106,51%
w tym:					
udział w PIT	61 128 558,00	68 589 265	71 272 923,00	103,91%	116,60%
udział w CIT	2 522 079,50	3 000 000	3 110 504,65	103,68%	123,33%
podatek od czynności cywilnoprawnych PCC	5 153 425,75	5 939 840	5 984 365,30	100,75%	116,12%
podatki i opłaty lokalne	2 241 036,41	2 117 000	2 164 493,38	102,24%	96,58%
w tym podatek od nieruchomości	33 278 542,11	32 950 000	33 314 480,40	101,11%	100,11%
dochody z mienia	1 346 693,34	1 210 324	1 396 338,12	115,37%	103,69%
opłata za gospodarowanie odpadami komunalnymi	5 309 486,99	5 171 800	5 726 879,44	110,73%	107,86%
subwencje i dotacje z budżetu państwa	71 038 831,09	78 121 763	77 841 906,33	99,64%	109,58%
w tym subwencja oświatowa	38 800 916,00	43 023 221	43 023 221,00	100,00%	110,80%
w tym dotacje na Program "Rodzina 500+"	19 839 525,16	19 904 000	19 894 790,57	99,95%	100,28%

Wydatki według źródeł

Wyszczególnienie	2017	2018		Wskaźnik realizacji planu	Dynamika rok do roku
	Wykonanie roczne	Plan	Wykonanie roczne		
Wydatki bieżące ogółem, z tego:	180 328 663,34	196 693 970,00	190 826 379,59	97,02%	105,82%
Oświata i wychowanie oraz edukacyjna opieka wychowawcza	83 290 701,27	93 034 453	91 206 891,61	98,04%	109,50%
Rodzina	24 553 518,07	26 385 726	26 339 778,58	99,83%	107,27
Administracja publiczna	19 050 742,05	20 765 935	19 941 839,93	96,03%	104,68%
Gospodarka komunalna i ochrona środowiska	7 274 300,65	11 588 206	10 500 979,45	90,62%	144,36%
Transport i łączność	6 800 402,86	9 840 375	9 570 801,83	97,26%	140,74%
Różne rozliczenia	8 345 135,00	9 684 588	9 172 588,00	94,71%	109,92
Kultura fizyczna	5 460 422,28	6 587 008	6 574 187,05	99,81%	120,40%
Gospodarka mieszkaniowa	13 503 901,21	5 458 556	4 873 703,33	89,29%	36,09%



Kultura i ochrona dziedzictwa narodowego	4 537 421,77	4 850 000	4 841 960,00	99,83%	106,71%
Pomoc społeczna	2 953 052,58	3 325 627	3 059 237,00	91,99%	103,60%
Obsługa długu publicznego	2 292 071,88	2 220 000	2 164 954,44	97,52%	94,45%
Bezpieczeństwo publiczne	711 898,62	1 026 000	917 415,20	89,42%	128,87%
Ochrona zdrowia	531 492,31	729 857	671 034,45	91,94%	126,25%
Rolnictwo i łowiectwo	773 537,01	617 216	588 644,07	95,37%	76,10%
Urzędy naczelných organów władzy państwowej, kontroli i ochrony prawa	9 136,75	212 305	158 599,74	74,70%	1735,84%
Działalność usługowa	188 079,91	264 000	147 010,20	55,69%	78,16%
Turystyka	50 000,00	40 000	40 000,00	100,00%	80,00%
Pozostałe zadania w zakresie polityki społecznej		44 800	37 493,80	83,69%	
Ogrody botaniczne i zoologiczne oraz naturalne obszary i obiekty chronionej przyrody		10 000	9 960,00	99,60%	
Leśnictwo	2 349,12	9 318	9 300,91	99,82%	395,93%
Obrona narodowa	500,00				

8.2. Wiarygodność finansowa

▪ Rating

W 2018 r. Gmina Lesznowola została oceniona przez agencję ratingową INC Rating Sp. z o.o. Gmina Lesznowola otrzymała **rating na poziomie A** z perspektywą stabilną, co oznacza niski poziom ryzyka kredytowego. Rating potwierdził wysoką zdolność Gminy Lesznowola do finansowania inwestycji ze środków własnych, dobrą sytuację płynnościową budżetu oraz niski w stosunku do środków operacyjnych poziom obsługi zadłużenia. Polityka zadłużenia jest realizowana w sposób bezpieczny i gwarantujący jego terminową spłatę w następnych okresach tj. w latach 2019-2033.

▪ Jawność finansów

W 2018 r. Gmina brała udział w projekcie „**Na co idą moje pieniądze**”. Projekt ma na celu prezentację budżetów miast i gmin. Wchodząc na stronę internetową projektu można z punktu widzenia Mieszkańca zobaczyć, w jakim stopniu przyczynia się on do rozwoju Gminy Lesznowola, płacąc w niej podatki. Można dowiedzieć się, ile pieniędzy przeznaczane jest np. na funkcjonowanie komunikacji miejskiej, lokalnej szkoły czy na oświetlenie ulicy. Przedstawione są planowane zadania inwestycyjne oraz prognozy PIT, z których można się



dowiedzieć, o ile zwiększyłyby się wpływy do budżetu, gdyby podatek dochodowy został odprowadzony przez wszystkich mieszkańców Gminy.

8.3. Fundusze zewnętrzne

Zrealizowano 11 projektów **ze środków zewnętrznych**: Poniżej wykaz projektów wraz z kwotami finansowania.

1. Regionalny Program Operacyjny Woj. Mazowieckiego 2014-2020, poddziałanie 2.1 E-usługi „Wirtualny Warszawski Obszar Funkcjonalny (Virtual WOF)” (projekt partnerski z UM Warszawa i gminami ZIT WOF)

- kwota zewnętrznego finansowania: 7.181,69 zł,
- wkład własny wynosił 1.781,69 zł

2. Urząd Marszałkowski Województwa Mazowieckiego, Mazowiecki Instrument Aktywizacji Sołectw MIAS Mazowsze 2018, „Monitoring w parku nas stawem w sołectwie Mysiadło”

- kwota zewnętrznego finansowania: 10.000 zł,
- wkład własny wynosił: 2.754,70 zł

3. Urząd Marszałkowski Województwa Mazowieckiego, Mazowiecki Instrument Aktywizacji Sołectw MIAS Mazowsze 2018, „Wyposażenie placu zabaw i siłowni zewnętrznej w Sołectwie Lesznówola”

- kwota zewnętrznego finansowania: 10.000 zł,
- wkład własny wynosił: 3.175 zł

4. Urząd Marszałkowski Województwa Mazowieckiego, OSP-2018, „Zakup sprzętu specjalistycznego dla OSP Nowa Wola”

- kwota zewnętrznego finansowania: 27.300 zł,
- wkład własny wynosił: 19.100 zł

5. Ministerstwo Rodziny, Pracy i Polityki Społecznej, Program Senior+ 2018, „Utworzenie Klubu Senior+ w Magdalence”

- kwota zewnętrznego finansowania: 87.030 zł,
- wkład własny wynosił: 0 zł

6. Regionalny Program Operacyjny Woj. Mazowieckiego 2014-2020, poddziałanie 4.3.1,



„Wymiana urzędzeń grzewczych w Gminie Lesznowola” Program Operacyjny Polska Cyfrowa 2014-2020, działanie 3.1 Działania szkoleniowe na rzecz rozwoju kompetencji cyfrowych, „Ja w internecie. Program szkoleniowy w zakresie rozwoju kompetencji cyfrowych”

- kwota zewnętrznego finansowania: 80.640 zł,
- wkład własny wynosił: 0 zł

7. Ministerstwo Sprawiedliwości, Fundusz Sprawiedliwości, „Doposażenie jednostek OSP z terenu Gminy Lesznowola”

- kwota zewnętrznego finansowania: 39.996 zł,
- wkład własny wynosił: 0 zł

8. Ministerstwo Obrony Narodowej, „Ławka Niepodległości dla samorządów”

- kwota zewnętrznego finansowania: 21.670 zł,
- wkład własny wynosił: 13.741 zł

9. Programu Operacyjnego Pomoc Techniczna 2014-2020 „Stworzenie warunków dla sprawnego wdrażania instrumentu Zintegrowanych Inwestycji Terytorialnych dla Warszawskiego Obszaru Funkcjonalnego” (projekt partnerski z UM Warszawa);

- kwota zewnętrznego finansowania: 10.529,91 zł,
- wkład własny wynosił: 1.080 zł

10. Regionalny Program Operacyjny Województwa Mazowieckiego 2014-2020, poddziałanie 10.1.1 Edukacja ogólna, „Szkoła bliżej nauki” (projekt partnerski z Centrum Nauki Kopernik);

- kwota zewnętrznego finansowania: 77.363,70 zł,
- wkład własny wynosił: 1.381,84 zł.

11. Dotacja z Banku Gospodarstwa Krajowego na budowę budynku komunalno-socjalnego w Lesznowoli;

- kwota zewnętrznego finansowania: 449.824 zł,
- wkład własny: 2.742.645,67 zł.

8.4. Podatki i opłaty

Referat Realizacji Podatków i Opłat prowadzi ewidencję podatkową od osób fizycznych, osób prawnych oraz jednostek organizacyjnych w następującym zakresie:

- podatku od nieruchomości,
- podatku rolnego,



- podatku leśnego,
- podatku od środków transportowych.

Tabela prezentująca ogólną liczbę podatników i liczbę podatników zalegających z opłatami

Lp.	Rodzaj należności	Ogólna liczba podatników	Liczba zalegających na 31.12.2018 r.	W tym zalegających powyżej 5 tys. zł
1.	Podatek od nieruchomości, podatek rolny oraz podatek leśny od osób prawnych	1041	52	27
2.	Podatek od środków transportowych od osób prawnych	130 (926 pojazdy)	8	1
3.	Podatek od nieruchomości, podatek rolny oraz podatek leśny od osób fizycznych	18 770	2405	27
4.	Podatek od środków transportowych od osób fizycznych	110 (374 pojazdy)	22	6

W 2018 r. wydano **24 233 sztuk** decyzji podatkowych.

Tabela prezentująca ogólną liczbę podatników, którym w 2018 roku udzielono ulg (umorzeń, rozłożeń spłaty na raty) w zakresie podatków

Lp.	Rodzaj należności	Liczba podatników	Kwota umorzenia
1.	Podatek od nieruchomości, podatek rolny oraz podatek leśny od osób prawnych	4	124.633,03 zł
2.	Podatek od środków transportowych od osób prawnych	1	1.981,00 zł
3.	Podatek od nieruchomości, podatek rolny oraz podatek leśny od osób fizycznych	39	62.298,49 zł



4.	Podatek od środków transportowych od osób fizycznych	3	4.101,01 zł
5.	Razem	47	193.013,53

8.5. Kontrola Podatkowa i Egzekucyjna

W 2018 roku utworzono Referat Kontroli Podatkowej i Egzekucji, który w ramach swoich zadań przeprowadził następujące czynności:

- weryfikacja prawidłowości zgłoszenia do opodatkowania w porównaniu ze stanem na gruncie w miejscowościach: Mysiadło, Magdalenka, Janczewice, Podolszyn, Wólka Kosowska - **skontrolowano 1611 nieruchomości**; wysłano **185 wezwań** w celu złożenia wyjaśnień, dokonano przypisów z tytułu podatków w kwocie około **300 tys. złotych**,
- wysłano 4108 upomnień,
- wystawiono 368 tytułów wykonawczych,
- skierowano 92 zapytania do urzędów skarbowych w celu ustalenia na jakim etapie znajduje się egzekucja.

W 2018 roku oprócz standardowych działań windykacyjnych wprowadzono szeroki system przypominania podatnikom o nadchodzących terminach zapłaty podatku oraz tzw. „miękką windykację” polegającą na wysyłaniu do podatników pism informujących o stanie zadłużenia oraz o możliwości podjęcia działań w innym trybie tzn. egzekucji przez Urzędy Skarbowe. Wysyłane były także informacje drogą sms-ową i e-mailową o stanie zadłużenia. Założono rejestry sporządzanych tytułów wykonawczych, rejestry złożonych w sądach wpisów do hipoteki celem zabezpieczenia należności. Wszystkie te działania pozwoliły na lepszą kontrolę wewnętrznych działań, a także działań prowadzonych przez Urzędy Skarbowe i doprowadzenie do profesjonalizacji egzekucji i należności.

W wyniku prowadzonych czynności egzekucyjnych uzyskano kwotę około **1,8 mln** złotych.



8.6. Środki dla Sołectw

Rada Gminy w 2018 r. przeznaczyła środki do dyspozycji sołectw w następującej wysokości:

Lp.	Nazwa sołectwa	Wysokość przyznanych środków sołeckich
1	Garbatka	20 000
2	Jabłonowo	20 000
3	Janczewice	20 000
4	Jazgarzewszczyzna	30 000
5	Lesznowola	50 000
6	Łazy	50 000
7	Łazy II	20 000
8	Magdalenka	30 000
9	Marysin	20 000
10	Mroków	20 000
11	Mysiadło	80 000
12	Nowa Iwiczna	80 000
13	Nowa Wola	50 000
14	Podolszyn	20 000
15	Stara Iwiczna	30 000
16	Stefanowo	20 000
17	Wilcza Góra	20 000
18	Wola Mrokowska	30 000
19	Władysławów	20 000
20	Wólka Kosowska	20 000
21	Zamienie	20 000
22	Zgorzała	30 000
Razem:		700 000

Sposób dysponowania środkami sołeckimi w 2018 r.:

- środki na inwestycje - 85 000,-zł m.in.: zakup urządzeń do siłowni, zakup urządzeń zabawowych na plac zabaw, budowa ogrodzenia placów zabaw, projekt budowy chodnika, budowa oświetlenia, instalacja monitoringu, budowa odwodnienia,



- środki na kulturę w GOK - 282 500,-zł m.in.: spotkania integracyjne dla mieszkańców, zabawa choinkowa dla dzieci, wycieczki krajoznawcze dla mieszkańców, organizacja dnia seniora, dnia dziecka itp.,
- środki finansowe na zadania bieżące - 332 500,-zł m.in.: na remont dróg gminnych, zakup sprzętu dla OSP, nasadzenia zieleni, zakup ławek i koszy, montaż tablic sołeckich, renowacja boiska sportowego itp.



SP MYSIADŁO -
stołówka



SP MROKÓW



SP ŁAZY -
budynek
przy ul. Łączności



SP ŁAZY



SP MYSIADŁO



SP NOWA IWICZNA -
boisko



ZSP LESZNOWOLA



9. REALIZACJA ZADAŃ OŚWIATOWYCH (rok szkolny 2017/2018)

▪ Stan organizacji szkół i placówek oświatowych.

W roku szkolnym 2017/2018 Gmina Lesznowola była organem prowadzącym dla 4 samodzielnych przedszkoli publicznych (w tym 1 jednooddziałowego), 4 szkół podstawowych z oddziałami gimnazjalnymi (kl. II i kl. III), 1 zespołu szkolno - przedszkolnego składającego się z przedszkola, szkoły podstawowej oraz oddziałów gimnazjalnych (kl. II i kl. III).

Tabela prezentująca liczbę uczniów i oddziałów w publicznych szkołach podstawowych i oddziałach gimnazjalnych w roku szkolnym 2017/2018

Nazwa szkoły	Liczba oddziałów	Liczba uczniów	W tym							
			0	I	II	III	IV	V	VI	VII
SP w Łazach	27	590	72	55	63	76	90	78	68	88
ZSP w Lesznowoli	47	896	94	109	73	145	135	117	103	120
SP w Nowej Iwicznej	40	846	51	96	80	156	161	99	94	109
SP w Mrokowie	29	567	66	54	71	86	86	78	64	62
SP w Mysiadle ul. Kwiatowa 28	30	509	-	-	-	115	141	88	62	103
SP w Mysiadle ul. Ogrodowa 13	8	151	25	60	33	33	-	-	-	-
Filia SP Mysiadło ul. Cyranecki 8 Zgorzała	5	89	33	37	19	-	-	-	-	-
Razem w SP	186	3648	341	411	339	611	613	460	391	482
Gimnazjum w Łazach	6	140	-	-	70	70	-	-	-	-
Gimnazjum w Lesznowoli	7	172	-	-	69	103	-	-	-	-
Gimnazjum w Nowej Iwicznej	6	136	-	-	74	62	-	-	-	-
Gimnazjum w Mrokowie	5	111	-	-	62	49	-	-	-	-
Gimnazjum w Mysiadle	6	123	-	-	68	55	-	-	-	-
Razem w Gim.	30	682			343	339				
Ogółem	216	4330	341	411	682	950	613	460	391	482

Na terenie Gminy Lesznowola w roku szkolnym 2016/2017 funkcjonowało 5 przedszkoli publicznych (Mysiadło, Zamienie, Lesznowola, Jastrzębiec, Kosów), 22 przedszkola niepubliczne oraz 4 niepubliczne punkty przedszkolne – dotowane przez Gminę oraz 7 niepublicznych szkół podstawowych.



Tabela prezentująca liczbę wychowanków i oddziałów w gminnych przedszkolach

L.p.	Wyszczególnienie	Liczba oddziałów	Liczba wychowanków
1.	Gminne Przedszkole w Mysiadle	7	153
2.	Gminne Przedszkole w Zamieniu	3	72
3.	Gminne Przedszkole w Lesznówoli	5	112
4.	Gminne Przedszkole w Kosowie	1	25
5.	Gminne Przedszkole w Jastrzębcu	2	36
Ogółem		18	398

Wykaz niepublicznych przedszkoli i szkół

Lp.	Nazwa przedszkola/szkoły	Liczba wychowanków i uczniów ogółem
1.	Niepubliczne Przedszkole „Akademia dziecka” w Nowej Woli	13
2.	Niepubliczne Przedszkole „Nutka” w Starej Iwicznej i Nowej Iwicznej	372
3.	Niepubliczne Przedszkole „Alfabet” w Nowej Iwicznej	22
4.	Niepubliczne Przedszkole „Baśniowa Buba” w Starej Iwicznej	31
5.	Niepubliczne Przedszkole „Calineczka” w Łazach	30
6.	Niepubliczne Przedszkole „Mini Przedszkole” w Kolonii Mrokowskiej	74
7.	Niepubliczne Przedszkole „Nibylandia” w Mysiadle	89
8.	Niepubliczne Przedszkole „Panda” w Mrokowie	56
9.	Niepubliczne Przedszkole „Pepe” w Kolonii Mrokowskiej	29
10.	Niepubliczne Przedszkole „Pod Zielonym Groszkiem” w Woli Mrokowskiej	41
11.	Niepubliczne Przedszkole „Zaczarowany Ołówek” w Nowej Iwicznej	35
12.	Niepubliczne Przedszkole „Cypiskowo.pl” w Lesznówoli	25
13.	Niepubliczne Przedszkole Prozdrowotne „Ram-tam-tam” w Zgorzale	40
14.	Niepubliczne Przedszkole z Oddziałami Integracyjnymi „Truskawkowo” w Nowej Woli	47
15.	Niepubliczne Przedszkole „Bajkolandia” w Lesznówoli	64
16.	Niepubliczne Przedszkole „Bzyczek” w Łazach	20
17.	Niepubliczne Przedszkole „Fantazja” w Łazach	70



18.	Przedszkole Niepubliczne „Magiczna Kraina” w Nowej Woli	11
19.	Niepubliczne Przedszkole „Muzyczna Przedszkolandia” w Łazach	51
20.	Niepubliczne Przedszkole „Pluszowy Miś” w Starej Iwicznej	50
21.	Niepubliczne Przedszkole „Stokrotka” w Janczewicach	85
22.	Niepubliczne Przedszkole Zgromadzenia Sióstr Matki Bożej Miłosierdzia „Jutrzenka” w Łazach	60
23.	Niepubliczny Punkt Przedszkolny „Malinowy Domek” w Nowej Iwicznej	8
24.	Niepubliczny Punkt Przedszkolny „Małe Przedszkole w Mysiadle”	15
25.	Niepubliczny Punkt Przedszkolny „Mrówkolandia” w Nowej Iwicznej	21
26.	Niepubliczny Punkt Przedszkolny Chrześcijańsko-Agroturystyczny „Zwierzaki” w Nowej Woli	24
27.	Niepubliczna Szkoła Podstawowa „Akademia Dziecka” w Nowej Woli	39
28.	Niepubliczna Szkoła Podstawowa „Akademia Rosenberga” w Łoziskach	19
29.	Niepubliczna Integracyjna Szkoła Podstawowa w Mysiadle	107
30.	Niepubliczna Katolicka Szkoła Podstawowa im. Bł. Ks. J. Popiełuszki w Magdalence	53
31.	Niepubliczna Szkoła Podstawowa „Da Vinci” w Kosowie	29
32.	Niepubliczna Szkoła Podstawowa im. Ferdynanda Magellana w Mysiadle	143
33.	Prywatna Szkoła Podstawowa nr 72 „Szkoła Marzeń” w Jazgarzewszczyźnie	116
34.	Publiczna Katolicka Szkoła Podstawowa im. Św. Franciszka z Asyżu	51
Ogółem:		1 940

W roku szkolnym 2017/2018 w Gminie Lesznowola funkcjonowało 6 niepublicznych żłobków oraz 2 niepubliczne kluby dziecięce, które na mocy uchwały Rady Gminy Lesznowola otrzymują comiesięczną dotację w wysokości **200 zł** na jedno dziecko zamieszkałe na terenie gminy.

Tabela prezentująca niepubliczne żłobki i kluby dziecięce w Gminie Lesznowola

Lp.	Nazwa placówki	Liczba dzieci
1.	Niepubliczny Żłobek „Malinowy Domek”	8
2.	Niepubliczny Żłobek „Cypiskowo.pl”	25
	Niepubliczny Żłobek „Fantazja”	11
4.	Niepubliczny Żłobek „Pszczółka Maja”	15
5.	Niepubliczny Żłobek „Pluszowy Miś”	4
6.	Niepubliczny Żłobek „Edu-Bajkolandia”	20
7.	Niepubliczny Klub Dziecięcy „Mini Klubik”	7
8.	Niepubliczny Klub Dziecięcy „Pod zielonym groszkiem”	5
Ogółem:		95



W roku szkolnym 2017/2018 w stosunku do roku szkolnego 2016/2017 struktura sieci publicznych szkół uległa zmianie. W związku z wejściem w życie reformy oświaty dotychczasowe zespoły szkół, w skład których wchodziła szkoła podstawowa i gimnazjum na mocy art. 191 ustawy z dnia 14 grudnia 2016 r. Przepisy wprowadzające ustawę – Prawo oświatowe zostały przekształcone w ośmioletnie szkoły podstawowe z oddziałami gimnazjalnymi (kl. II i III gimnazjum). Ponadto, Szkoła Podstawowa w Łazach wzbogaciła się o dodatkowy obiekt zlokalizowany w Łazach przy ul. Łączności 56. W obiekcie przeznaczonym dla najmłodszych uczniów uczęszczających do oddziału przedszkolnego oraz kl. I zlokalizowane jest 6 sal lekcyjnych, pracownia komputerowa, sala do zajęć ruchowych, 2 świetlice, pokój logopedy, psychologa i pedagoga. Na zewnątrz do dyspozycji uczniów jest plac zabaw oraz boisko. Cały teren obiektu jest ogrodzony i spełnia najwyższe standardy bezpieczeństwa dla najmłodszych dzieci.

Liczba niepublicznych przedszkoli i żłobków w stosunku do poprzedniego okresu (rok szk. 2016/2017) nie zwiększyła się.

▪ **Baza do działalności oświatowej.**

Placówki oświatowe prowadzone przez Gminę Lesznowola funkcjonowały w 15 obiektach.

Tabela prezentująca stan bazy lokalowej oświaty w roku szkolnym 2017/2018

Nazwa placówki	Pomieszczenia (ilość)						
	Sale lekcyjne	Pracownie		Sale gimnastyczne	Gabinet lekarski	Świetlice	Stołówki
		komputerowe	językowe				
SP w Łazach	28	1	6	3	1	3	2
ZSP w Lesznowoli	44	2	3	2	1	4	2
SP w Nowej Iwicznej	26	3	0	2	1	2	1
SP w Mrokowie	25	2	4	4	1	3	1
SP w Mysiadle ul. Kwiatowa 28	22	2	2	0	1	2	1
SP w Mysiadle ul. Ogrodowa 13	7	1	0	1	1	1	1
Filia SP w Mysiadle ul. Cyraneckiej 8	6	1	0	1	1	1	1
Razem	158	12	15	13	7	16	9



Szkoły wykorzystywały do prowadzenia zajęć wychowania fizycznego i rekreacji ruchowej sale gimnastyczne, hale sportowe oraz inne urządzenia rekreacyjno-sportowe, których stan przedstawia tabela nr 6:

Wykaz urządzeń rekreacyjno-sportowych w poszczególnych szkołach

Nazwa placówki	Sala gimnastyczna	Hala sportowa	Boisko	Plac zabaw
SP w Mrokowie	1	1	4	2
SP w Łazach	2	1	3	2
ZSP w Lesznowoli	2	1	1	3
SP w Nowej Iwicznej	2	0	1	1
SP w Mysiadle	0	1	1	1
ul. Kwiatowa 28				
SP w Mysiadle	1	0	0	1
ul. Ogrodowa 28				
Filia SP w Mysiadle	1	0	0	0
ul. Cyraneczki 8, Zgorzała				
GP w Mysiadle	1	0	0	4
GP w Zamieniu	0	0	0	1
GP w Lesznowoli	0	0	0	1
GP w Jastrzębcu	0	0	0	1
GP w Kosowie	0	0	0	1

Stan techniczny i funkcjonalność budynków oświatowych oraz urządzeń sportowo-rekreacyjnych uznać należy za bardzo dobry, co jest wynikiem znacznych nakładów finansowych przeznaczanych corocznie na ten cel w budżecie gminy.

Szkoły w Gminie Lesznowola są wyposażone w pracownie komputerowe. Zgodnie ze współczesnymi standardami i wymogami technicznymi na bieżąco wymieniano sprzęt komputerowy. Wszystkie sekretariaty szkół posiadają komputery wraz z niezbędnym oprogramowaniem i oprzyrządowaniem. Wszystkie przedszkola i szkoły mają możliwość korzystania z internetu oraz na bieżąco wyposażane były w nowoczesne pomoce dydaktyczne, w tym cyfrowe aparaty fotograficzne, odtwarzacze CD i DVD. Niektóre wyposażono w kamery



cyfrowe i projektory multimedialne, a także urządzono pracownie multimedialne. Szkoły wyposażone są również w tablice interaktywne oraz tablety.

Ponadto we wszystkich szkołach funkcjonuje dziennik elektroniczny, który jest cyfrowym odpowiednikiem papierowego dziennika lekcyjnego.

▪ **Kadra i system doskonalenia zawodowego.**

W roku szkolnym 2017/2018 w gminnych przedszkolach publicznych, szkołach podstawowych i gimnazjach prowadzonych przez Gminę zatrudnionych było **585 nauczycieli oraz 280 pracowników administracji i obsługi.**

W stosunku do roku szkolnego 2016/2017 stan zatrudnienia pracowników administracji i obsługi zwiększył się o 6,71 etatu, zaś nauczycieli o 19,44 etatu. Poziom zatrudnienia nauczycieli wynika przede wszystkim z liczby oddziałów i godzin zajęć obowiązkowych oraz dodatkowych i zdeterminowany jest ramowym planem nauczania, a pracowników administracji i obsługi ze specyfiki działalności, w tym z prowadzenia bloku żywieniowego.

W szkołach i placówkach oświatowych w roku szkolnym 2017/2018 funkcjonował rozbudowany system pomocy psychologiczno-pedagogicznej, którego głównym zadaniem jest wspomaganie procesu dydaktycznego.

Tabela prezentująca stan zatrudnienia nauczycieli pedagogów i psychologów

Nazwa szkoły	Logopeda	Psycholog	Pedagog	Terapia pedagogiczna	Nauczyciel wspomagający
SP w Łazach	2	2	4	2	7
ZSP Lesznowola	2	3,5	3,5	3	12
SP w Nowej Iwicznej	3	3	4	3	13
SP w Mrokwie	3	3	3	2	5
SP w Mysiadle	2	2	4	4	11
GP w Mysiadle	1	2	-	-	-
GP w Zamieniu	0,5	-	-	-	-
GP w Jastrzębcu	0,25	-	-	-	-
GP w Kosowie	0,25	-	-	-	-
GP w Lesznowoli	1	0,5	0,5	-	-
Razem	15	16	19	14	48



Dla zabezpieczenia odpowiedniego poziomu nauczania w roku szkolnym 2017/2018, zgodnie z wymogami prawa i potrzebami poniesione zostały nakłady na doskonalenie zawodowe nauczycieli. W roku 2017 na ten cel wydatkowana została kwota 274 106 zł, natomiast w 2018 r. kwota 186 712 zł. Zgodnie z przepisami prawa kwota ta stanowi 1% planowanego funduszu płac nauczycieli.

Tabela prezentująca nakłady na doskonalenie zawodowe nauczycieli w latach 2017/2018

Wyszczególnienie		2017 (w zł)	Plan 2018
1.	Przedszkola	144 96,00	119 35,00
2.	Szkoły podstawowe	259 610,00	174 777,00
Razem nakłady		274 106,00	186 712,00

W ramach wyodrębnionych środków na doskonalenie zawodowe nauczycieli, dyrektorzy placówek oświatowych mieli możliwość zawierania z nauczycielami umów o dofinansowaniu kosztów kształcenia pobieranych przez uczelnie wyższe. W roku szkolnym 2017/2018 dofinansowaniem objętych było łącznie 41 nauczycieli, natomiast 361 nauczycieli skorzystało z różnych form doskonalenia (np. kursy, szkolenia).

Tabela prezentująca nakłady na doskonalenie zawodowe nauczycieli w latach 2017/2018

Wyszczególnienie	Liczba nauczycieli
Liczba nauczycieli, którzy uzyskali w ostatnim roku uzyskali prawo do nauczania drugiego przedmiotu	17
Liczba nauczycieli, którzy mają prawo do nauczania dwóch lub więcej przedmiotów	296
Liczba nauczycieli, którzy w ostatnim roku ukończyli studia wyższe	4
Liczba nauczycieli, którzy brali udział w kursach doskonalących	361

System doskonalenia i doksztalcania nauczycieli spowodował, że duża grupa nauczycieli posiada już kwalifikacje do nauczania co najmniej dwóch przedmiotów. Efektem podejmowanych działań, oraz właściwej polityki kadrowej jest niewątpliwie bardzo dobra struktura w zakresie poziomu wykształcenia nauczycieli, co przedstawia tabela nr 10 oraz



szeroki „wachlarz” form i metod pracy nauczycieli, a w konsekwencji osiągnięte wyniki nauki uczniów, w tym z egzaminu gimnazjalnego.

Tabela prezentująca poziom wykształcenia nauczycieli w roku szkolnym 2017/2018

Nazwa placówki	Poziom wykształcenia (w osobach)								
	Dr		WMPP*		LICENCJAT		INNE		Razem
	Liczba	%	Liczba	%	Liczba	%	Liczba	%	Liczba
GP	0	0	36	6,15	4	0,68	0	0	40
SP	0	0	535	91,45	10	1,71	0	0	545
Razem	0	0	571	97,61	14	2,39	0	0,00	585

* - wyższe magisterskie z przygotowaniem pedagogicznym.

Wyższe wykształcenie (dr, wmpo lub licencjat) w roku szkolnym 2017/2018 posiadało 100 % zatrudnionych nauczycieli. System doskonalenia zawodowego wśród nauczycieli pośrednio wspierany był przez obowiązujący system awansów zawodowych. Stan w zakresie posiadanych stopni awansu zawodowego nauczycieli na koniec roku szkolnego 2017/2018 przedstawia tabela nr 11:

Tabela prezentująca stopnie awansu zawodowego nauczycieli w roku szkolnym 2017/2018

Nazwa placówki	Stopień awansu zawodowego (w osobach)								
	Stażysta		Kontraktowy		Mianowany		Dyplomowany		Razem
	Liczba	%	Liczba	%	Liczba	%	Liczba	%	Liczba
GP	1	0,17	17	2,91	16	2,74	6	1,03	40
SP	36	6,15	189	32,31	139	23,76	181	30,94	545
Razem	37	6,32	206	35,21	155	26,50	187	31,97	585

W ramach prowadzonego przez gminę postępowania o nadanie stopnia nauczyciela mianowanego w roku szkolnym 2017/2018 tytuł ten uzyskało 24 nauczycieli.

Dobra polityka kadrowa w szkołach w zakresie doboru kadry nauczycielskiej zapewniła także w roku szkolnym 2017/2018 dobrą strukturę zatrudnienia, uwzględniając staż pracy nauczycieli. Prawie połowę (44,96%) stanowią nauczyciele ze stażem pracy pedagogicznej do



10 lat. Dużą grupę (55,04%) posiadają wszyscy zatrudnieni nauczyciele ze stażem pracy w przedziale powyżej 10 lat. Przy nauczycielach z dużym dorobkiem zawodowym pracują młodzi, co zapewnia pożądaną dobrą jakość pracy.

▪ **Poziom nauczania.**

Osiągnięcia uczniów są wynikiem nauczania i uczenia się. W znacznym stopniu zależą od zdolności i aspiracji samych uczniów, ale także i środowiska rodzinnego. Badanie postępów edukacyjnych i osiągnięć uczniów może przybierać różne formy. Najczęściej są to sprawdziany wewnętrzne i zewnętrzne oraz konkursy przedmiotowe.

Powszechny sprawdzian i egzamin dla uczniów kończących szóstą klasę szkoły podstawowej i trzecią klasę gimnazjum przeprowadzany był od 2002 r. Jego celem było sprawdzenie opanowania umiejętności niezbędnych na wyższym etapie kształcenia (w gimnazjum i liceum) i przydatnych w życiu. W związku z wdrażaną od 1 stycznia 2017 r. reformą systemu edukacji sprawdzian po VI klasie szkoły podstawowej został zniesiony, a w roku szkolnym 2018/2019 odbędzie się po raz pierwszy sprawdzian ósmoklasisty. Egzamin gimnazjalny do roku szkolnego 2018/2019 pozostaje w niezmienionej postaci.

Miernikiem poziomu nauczania w gimnazjum jest egzamin gimnazjalny, a także ocena edukacyjnej wartości dodanej (EWD), czyli wykorzystania wyników egzaminu gimnazjalnego do oceny efektów nauczania każdego ucznia przy uwzględnieniu jego uwarunkowań indywidualnych, takich jak zdolności i uprzednie osiągnięcia szkolne, uwarunkowań społecznych wynikających z kapitału kulturowego i społecznego czy wpływu grupy rówieśniczej, a także uwarunkowań szkolnych takich jak kwalifikacje i zaangażowanie nauczycieli, metody nauczania czy warunki nauczania.

Od roku szkolnego 2014/2015 egzamin gimnazjalny przeprowadzany jest na nowych zasadach i składa się z następujących części:

- język polski,
- historia i wiedza o społeczeństwie,
- przedmioty przyrodnicze,
- język obcy – poziom podstawowy i rozszerzony.

Dla każdego z powyższych egzaminów podane zostały dwie liczby: wynik procentowy oraz wynik centylowy.



Wynik procentowy to odsetek punktów (zaokrąglony do liczby całkowitej), które zdający zdobył za zadania mierzące wiadomości i umiejętności z danego zakresu. Na przykład jeśli zdający za zadania matematyczne zdobył 23 punkty spośród 30 możliwych do zdobycia, to uzyska wynik procentowy równy 77.

Wynik centylowy to odsetek liczby gimnazjalistów (zaokrąglony do liczby całkowitej), którzy uzyskali z danego zakresu wynik taki sam lub niższy niż zdający. Na przykład zdający, którego wynik centylowy w zakresie matematyki wynosi 85, dowie się, że 85% wszystkich gimnazjalistów uzyskało za zadania matematyczne wynik taki sam jak on lub niższy, a 15% gimnazjalistów uzyskało wynik wyższy.

Tabela prezentująca wyniki z egzaminu gimnazjalnego na zakończenie roku szkolnego 2017/2018 r.

Szkoła	Część humanistyczna		Część matematyczno-przyrodnicza		Język angielski	
	j. polski	Historia/WOS	matematyka	p. przyrodn.	podst.	rozszerz.
Gim. Mroków	71	67	64	62	83	70
Gim. Łazy	78	73	66	68	88	74
Gim. Lesznowola	77	69	63	62	81	64
Gim. Nowa Iwiczna	84	67	70	68	90	72
Gim. Mysiadło	79	73	66	65	90	77
Gmina Lesznowola	79	72	67	67	86	73
Powiat	76	66	62	63	81	66
Województwo	79	61	55	59	72	57
Kraj	68	59	52	56	68	57

Tabela prezentująca wyniki szkół w 9 - stopniowej skali staninowej (1-najniższy, 2-bardzo niski, 3-niski, 4-niżej średni, 5-średni, 6- wyżej średni, 7-wysoki, 8-bardzo wysoki, 9-najwyższy)

Szkoła	Jęz. polski	Historia/WOS	Matematyka	Przedmioty przyrodniczne	Jęz. angielski
Gim. Mroków	6	7	8	7	8
Gim. Łazy	8	8	8	8	8
Gim. Lesznowola	8	8	8	7	7
Gim. Nowa Iwiczna	9	7	8	8	8
Gim. Mysiadło	8	8	8	8	8

Osiągnięte wyniki z egzaminu gimnazjalnego są co roku lepsze niż w innych szkołach w kraju, powiecie, województwie a nawet w Warszawie, a uczniowie dobrze radzą sobie w szkołach ponadgimnazjalnych, kontynuując później naukę na poziomie wyższym.

Metoda Edukacyjnej Wartości Dodanej (EWD) to zestaw technik statystycznych pozwalających zmierzyć wkład szkoły w wyniki nauczania. Wkład ten nazywamy edukacyjną wartością dodaną. EWD jest miarą efektywności nauczania w danej szkole. Wskaźnik EWD



dla gimnazjum mówi o tym, na ile wysokie/niskie wyniki egzaminu gimnazjalnego uzyskali uczniowie w porównaniu do gimnazjów w całej Polsce o danym poziomie zasobów na wejściu. Wskaźnik ma charakter względny, czyli służy do porównywania szkół. Wartość dodatnia EWD wskazuje na ponadprzeciętną efektywność nauczania, wartość ujemna na niższą niż przeciętna efektywność.

W ramach wskaźnika EWD wskazano 5 typów gimnazjum:

1. **Szkoły neutralne** - gimnazja, w których notujemy zarówno średni w skali kraju poziom wyników egzaminacyjnych, jak i przeciętną efektywność (*środek wykresu*).
2. **Szkoły sukcesu** - gimnazja o wysokich wynikach egzaminacyjnych i wysokiej efektywności nauczania (*prawy górny róg wykresu*).
3. **Szkoły wspierające** - gimnazja o niskich wynikach egzaminacyjnych, ale wysokiej efektywności (*lewy górny róg wykresu*).
4. **Szkoły wymagające pomocy** - gimnazja o niskich wynikach egzaminacyjnych i niskiej efektywności nauczania (*lewy dolny róg wykresu*).
5. **Szkoły niewykorzystanych możliwości** - gimnazja o wysokich wynikach egzaminacyjnych oraz niskiej efektywności nauczania (*prawy dolny róg wykresu*).





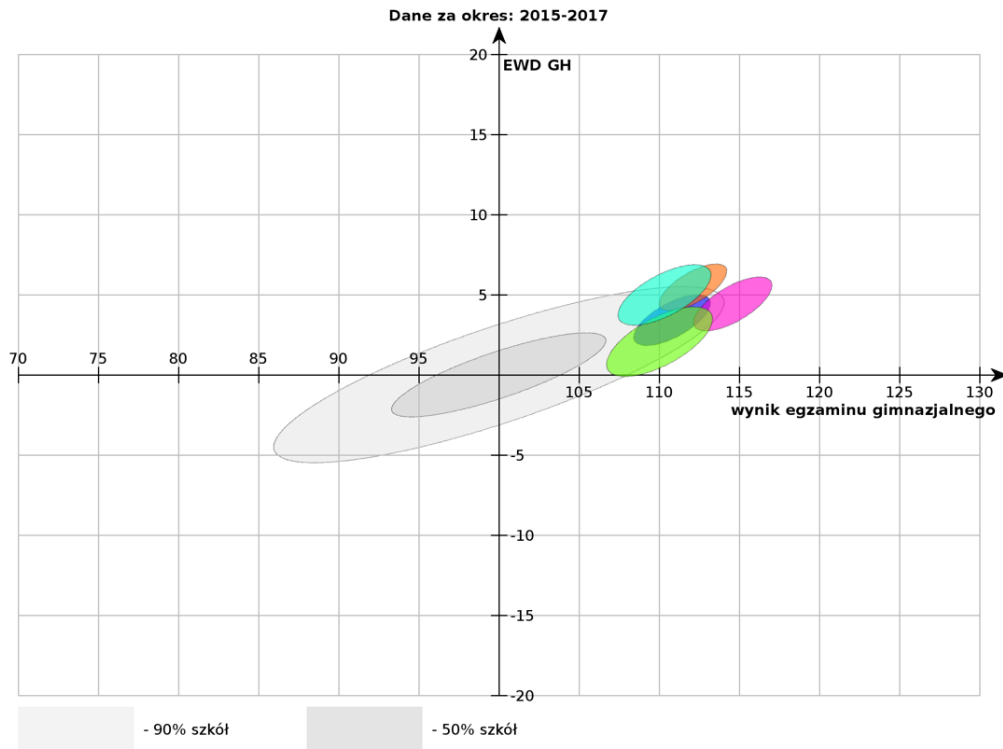

Wskaźnik Edukacyjnej Wartości Dodanej w Gimnazjach w Gminie Lesznowola przedstawia wykres nr 1.

- Część humanistyczna



Wykres prezentujący Edukacyjna Wartość Dodana dla Gimnazjów w Gminie Lesznowola (wskaźnik 3-letni za lata 2015 - 2017) - część humanistyczna.

-  - Gimnazjum w Nowej Iwicznej
-  - Gimnazjum w Mysiadle
-  - Gimnazjum w Lesznowoli
-  - Gimnazjum w Łazach
-  - Gimnazjum w Mrokwie



- Część matematyczno – przyrodnicza

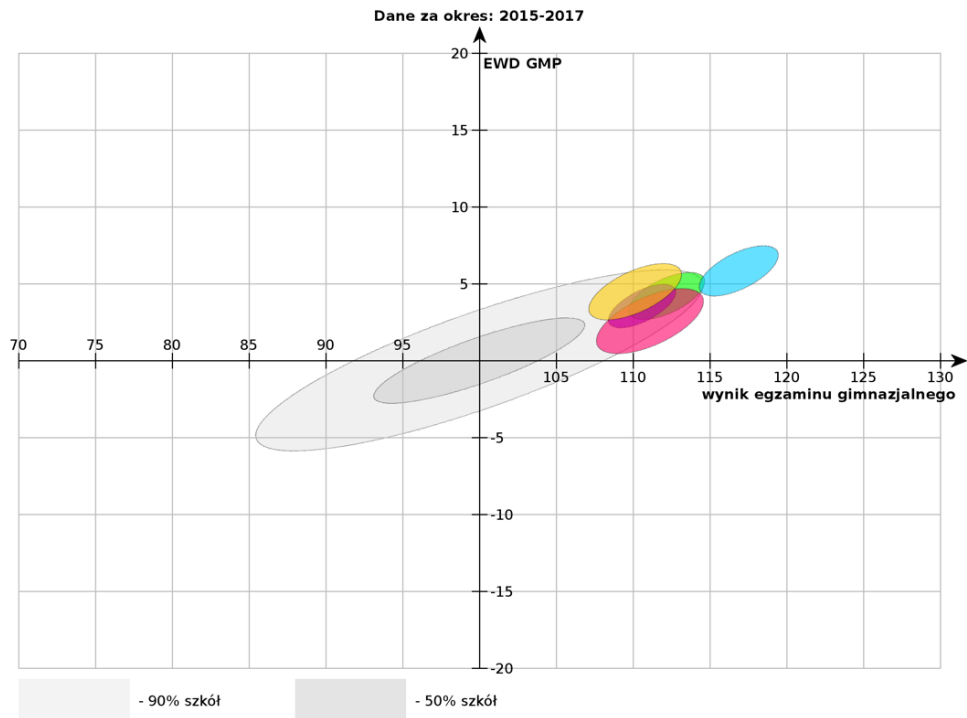

Wykres prezentujący Edukacyjną Wartość Dodaną dla Gimnazjów w Gminie Lesznowola (wskaźnik 3-letni za lata 2015 – 2017) – część matematyczno - przyrodnicza.

Do wysokich wyników sprawdzianów i egzaminów przyczyniła się bardzo bogata oferta zajęć pozalekcyjnych, finansowanych ze środków własnych budżetu gminy. Oprócz godzin zajęć pozalekcyjnych finansowanych z budżetu gminy nauczyciele mieli obowiązek realizowania 2 godziny tygodniowo ponad swoje obowiązujące pensum.

*Tabele prezentujące zajęcia pozalekcyjne w szkołach*

Nazwa szkoły	Rodzaj zajęć	Tygodniowa liczba zajęć
ZSP w Nowej Iwicznej	- przedmiotowe koła zainteresowań - zajęcia wyrównawcze - zajęcia przygotowujące do spr. i egz. - zajęcia rozwijające zainteresowania - zajęcia sportowe	11 23 7 4 17
ZSP w Mrokowie	- przedmiotowe koła zainteresowań - zajęcia wyrównawcze - zajęcia przygotowujące do spr. i egz. - zajęcia rozwijające zainteresowania - zajęcia sportowe	9 17 0 8 15
ZSP w Łazach	- przedmiotowe koła zainteresowań - zajęcia wyrównawcze - zajęcia przygotowujące do spr. i egz. - zajęcia rozwijające zainteresowania - zajęcia sportowe	14 19 0 42 15
Zespół Szkolno-przedszkolny w Lesznowoli	- przedmiotowe koła zainteresowań - zajęcia wyrównawcze - zajęcia przygotowujące do spr. i egz. - zajęcia rozwijające zainteresowania - zajęcia sportowe	19 24 24 5 17
ZSP w Mysiadle,	- przedmiotowe koła zainteresowań	26

ul. Kwiatowa 28	- zajęcia wyrównawcze - zajęcia przygotowujące do spr. i egz. - zajęcia rozwijające zainteresowania - zajęcia sportowe	22 11 11 21
ZSP Mysiadło, ul. Ogrodowa 13	- przedmiotowe koła zainteresowań - zajęcia wyrównawcze - zajęcia przygotowujące do spr. i egz. - zajęcia rozwijające zainteresowania - zajęcia sportowe	2 3 0 0 2
Filia SP Mysiadło ul. Cyraneczki 8 Zgorzała	- przedmiotowe koła zainteresowań - zajęcia wyrównawcze - zajęcia przygotowujące do spr. i egz. - zajęcia rozwijające zainteresowania - zajęcia sportowe	4 2 0 0 2

▪ Stan realizacji zadań oświatowych gminy na rzecz uczniów i szkół.

W roku szkolnym 2017/2018 realizowano szereg zadań wynikających z ustawowych obowiązków gminy na rzecz uczniów i szkół. Najważniejszym zrealizowanym zadaniem Gminy było zabezpieczenie na odpowiednim poziomie przedszkolom i szkołom prowadzonym przez gminę środków finansowych na prowadzenie działalności, w tym na wynagrodzenia pracowników i eksploatację budynków komunalnych, a także środków finansowych w formie dotacji do działających w Gminie niepublicznych przedszkoli.



▪ **Dowożenie uczniów**

Realizując obowiązki określone w art. 17 ustawy o systemie oświaty dowożono lub refundowano rodzicom wydatki związane z dowożeniem do szkół uczniów niepełnosprawnych i zamieszkałych w znacznym oddaleniu od szkół.

Tabela prezentująca dowożenie uczniów

Wyszczególnienie, uczniowie:		2016	2017	2018
1.	Niepełnosprawni dowożeni	28	32	37
2.	Zamieszkujący w znacznym oddaleniu od szkoły-dowożeni	1231	1199	1180
Razem - dowożeni		1259	1231	1217
3.	Nakłady (w tys. zł)	1 650	1 772	1 960

▪ **Stypendia** ▪ **Stypendia socjalne**

Zgodnie z dyspozycją art.90b i art.90m ustawy o systemie oświaty wspomagano uczniów w formie stypendiów szkolnych i zasiłków szkolnych. Z tej formy wsparcia korzystali uczniowie szkół podstawowych, gimnazjów, ale także szkół ponadgimnazjalnych którzy zamieszkują na terenie Gminy. Kryterium dochodowe uprawniające do uzyskania pomocy określone było w kwocie 504 zł na członka rodziny. Stypendia szkolne przyznawane były w kwocie 120 zł miesięcznie, a zasiłki szkolne (jednorazowo) w kwocie 500 zł. Na powyższe zadanie wykorzystano dotację z budżetu Wojewody w kwocie 42 727 zł. Pozostała kwota potrzebna na sfinansowanie tego zadania pochodziła z budżetu gminy i wynosiła – 11 006 zł.

Tabela prezentująca stypendia szkolne w roku szkolnym 2017/2018

L.p.	Wyszczególnienie	Stypendium szkolne	Zasiłek szkolny
1.	Liczba wniosków	62	8
2.	Liczba wniosków pozytywnie załatwionych-ogółem	36	8
	szkół podstawowych	26	3



	W tym odnoszących się do uczniów:	gimnazjów	1	1
		szkół ponadgimnazjalnych	5	3
		innych	4	1
3.	Nakłady finansowe (w zł)		42 720	4 000

Stypendia Wójta Gminy Lesznówola

Działania związane z rozwijaniem talentów i zainteresowań dzieci i młodzieży są wspomagane przez system stypendialny. W 2016 r. Rada Gminy Lesznówola podjęła uchwałę w sprawie szczegółowych zasad przyznawania stypendiów Wójta Gminy Lesznówola dla uczniów szczególnie uzdolnionych za osiągnięcie wysokich wyników sportowych, artystycznych oraz w edukacji szkolnej. W roku szkolnym 2017/2018 stypendium to otrzymało:

- 1) za osiągnięcia sportowe – 21 uczniów,
- 2) za wysokie wyniki w nauce szkolnej – 3 uczniów,
- 3) za osiągnięcia artystyczne – 3 uczniów.

Ogółem stypendium Wójta Gminy w roku szkolnym 2017/2018 otrzymało 27 uczniów na łączną kwotę 37 800 zł.

▪ Finansowanie zadań oświatowych

Dotacja na jedno dziecko uczęszczające do niepublicznego przedszkola w 2017 r. wynosiła miesięcznie 814,34 zł, a w 2018 r. – 832,64 zł. Łącznie na ten cel w roku szkolnym 2017/2018 przekazano z budżetu gminy środki finansowe w wysokości 19 631 137 zł.



Udział wydatków na oświatę i wychowanie w wydatkach ogółem w 2018 r.

- wydatki ogółem w 2018 r. – 211 467 925 zł
- wydatki na oświatę i wychowanie w 2018 r. – 95 158 782 zł

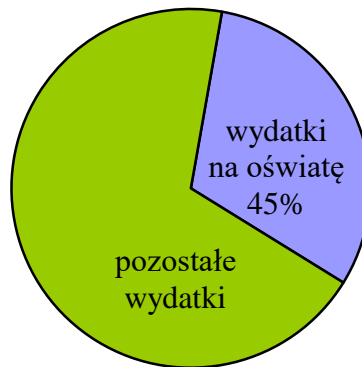

Udział subwencji oświatowej w wydatkach na oświatę i wychowanie ogółem w 2018 r.

- wydatki na oświatę i wychowanie w 2018 r. – 95 158 782 zł
- subwencja oświatowa w 2018 r. – 43 023 221 zł



Udział dotacji dla niepublicznych placówek w wydatkach ogółem na oświatę i wychowanie w 2018 r.

- wydatki na oświatę i wychowanie w 2018 r. – 95 158 782 zł
- dotacje dla niepublicznych placówek w 2018 r. – 19 626 575 zł

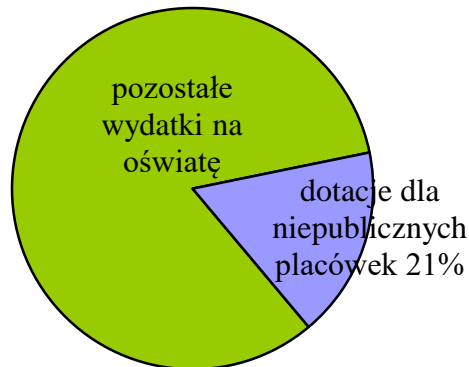

10. PLANOWANIE PRZESTRZENNE

Prowadzenie polityki w zakresie gospodarowania przestrzenią i zapewnienie ładu przestrzennego jest zadaniem własnym gminy. Zasady kształtowania polityki przestrzennej przez jednostki terytorialne, zakres i sposoby postępowania w sprawach przeznaczania terenów oraz określania zasad ich zagospodarowania i zabudowy określa z Ustawie o planowaniu i zagospodarowaniu przestrzennym z dnia 27 marca 2003 r. (t.j. Dz.U. z 2015 r. poz. 199). W celu określenia polityki przestrzennej, w tym lokalnych zasad zagospodarowania przestrzennego sporządza się studium uwarunkowań i kierunków zagospodarowania przestrzennego, które nie jest aktem prawa miejscowego tylko dokumentem kierunkowym, stanowiącym podstawę polityki przestrzennej samorządu gminy. Aktami prawa miejscowego są miejscowe plany zagospodarowania przestrzennego.

Samorząd Gminy Lesznowola monitorując dynamikę rozwoju gminy podjął w ostatnich latach działania mające na celu modyfikację dotychczasowej polityki przestrzennej z priorytetem dla zabudowy mieszkaniowej jednorodzinnej ekstensywnej oraz nieuciążliwej działalności gospodarczej.



Modyfikacja polityki przestrzennej wiąże się wprost z obowiązkiem Gminy w zakresie zabezpieczenia infrastruktury technicznej i społecznej dla Mieszkańców. Konsekwencją tych działań jest kontynuowanie w 2018 roku procedur planistycznych.

Tabelaryczny wykaz uchwał

Lp.	Nazwa uchwały	Obręb	Numer uchwały
1	w sprawie przystąpienia do sporządzenia miejscowego planu zagospodarowania przestrzennego gminy Lesznowola dla części obrębu <u>PGR i Radiostacja Łazy (rejon ul. Ks. Słojewskiego, Sarenki i Teatralnej)</u>	PGR i Radiostacja Łazy (rejon ul. Ks. Słojewskiego, Sarenki i Teatralnej)	Nr 622/XLIII/2018 z dnia 24.04.2018 r.
2	w sprawie przystąpienia do sporządzenia miejscowego planu zagospodarowania przestrzennego gminy Lesznowola dla części obrębu <u>Zgorzala (rejon położony pomiędzy ulicą Postępu, Raszyńską, Dawidowską i granicą miejscowości Zamienie)</u>	Zgorzala (rejon położony pomiędzy ulicą Postępu, Raszyńską, Dawidowską i granicą miejscowości Zamienie)	Nr 625/XLIII/2018 z dnia 24.04.2018 r.
3	w sprawie przystąpienia do sporządzenia Studium uwarunkowań i kierunków zagospodarowania przestrzennego gminy Lesznowola.	Cały obszar Gminy	Nr 640/XLIV/2018 z dnia 29.05.2018 r.
4	w sprawie przystąpienia do sporządzenia miejscowego planu zagospodarowania przestrzennego gminy Lesznowola dla części obrębu <u>PGR i Radiostacja Łazy (obszar położony pomiędzy ulicami: Rolną, Produkcijną, Sarenki na granicy z miejscowością Magdalenka)</u>	PGR i Radiostacja Łazy (obszar położony pomiędzy ulicami: Rolną, Produkcijną, Sarenki na granicy z miejscowością Magdalenka)	Nr 639/XLIV/2018 z dnia 29.05.2018 r.
5	w sprawie przystąpienia do sporządzenia miejscowego planu zagospodarowania przestrzennego gminy Lesznowola dla części obrębu <u>Łazy (obszar położony przy ul. Polnej)</u>	Łazy (obszar położony przy ul. Polnej)	Nr 683/XLVIII/2018 z dnia 28.09.2018 r.



6	w sprawie przystąpienia do sporządzenia miejscowego planu zagospodarowania przestrzennego gminy Lesznowola dla części obrębu <u>Nowa Wola i Zgorzała – etap I (obszar położony na zachód od ul. Postępu)</u>	Nowa Wola i Zgorzała – etap I (obszar położony na zachód od ul. Postępu)	Nr 686/XLVIII/2018 z dnia 28.09.2018 r.
7	w sprawie przystąpienia do sporządzenia miejscowego planu zagospodarowania przestrzennego gminy Lesznowola dla części obrębu <u>Nowa Wola i Zgorzała – etap II (obszar położony na wschód od ul. Postępu)</u>	Nowa Wola i Zgorzała – etap II (obszar położony na wschód od ul. Postępu)	Nr 687/XLVIII/2018 z dnia 28.09.2018 r.
8	w sprawie przystąpienia do sporządzenia miejscowego planu zagospodarowania przestrzennego gminy Lesznowola dla części obrębu <u>Zakłady Zamienie</u>	Zakłady Zamienie	Nr 695/XLVIII/2018 z dnia 28.09.2018 r.
9	w sprawie przystąpienia do sporządzenia miejscowego planu zagospodarowania przestrzennego gminy Lesznowola dla części obrębu <u>Garbatka (obszar położony pomiędzy ul. Postępu i granicą gminy Lesznowola)</u>	Garbatka (obszar położony pomiędzy ul. Postępu i granicą gminy Lesznowola)	Nr 18/III/2018 z dnia 18 grudnia 2018 r.
10	w sprawie przystąpienia do sporządzenia zmiany miejscowego planu zagospodarowania przestrzennego gminy Lesznowola dla części obrębu Wilcza Góra i Władysławów , zatwierdzonego uchwałą Nr 259/XIX/2008 Rady Gminy Lesznowola z dnia 29 lipca 2008 r.	Wilcza Góra i Władysławów	Nr 19/III/2018 z dnia 18 grudnia 2018 r.



11. GOSPODARKA GRUNTAMI

Zmiana stanu gospodarki gruntami w Gminie Lesznówola w 2018 roku			
Rodzaj gruntu	Rok 2017	Rok 2018	Zmiana stanu gospodarki gruntami w 2018 r.
grunty stanowiące własność Gminy	147,9593	146,0668	-1,8925
drogi stanowiące własność Gminy	194,6308	202,4448	7,814
drogi będące we władaniu Gminy	20,3657	20,3657	bez zmian
grunty będące we współwłasności z innymi podmiotami	0,8911	2,9487	2,0576
grunty stanowiące własność Gminy oddane w użyczenie	3,9221	3,9159	-0,0062
grunty stanowiące własność Gminy oddane w użytkowanie	13,7642	13,7642	bez zmian
grunty będące w użytkowaniu wieczystym Gminy	1,3799	1,3799	bez zmian
grunty stanowiące własność Gminy oddane w użytkowanie wieczyste	22,7053	22,7053	bez zmian
grunty stanowiące własność Gminy oddane w dzierżawę	3,5324	3,3161	-0,2163
grunty będące we władaniu Gminy oddane w dzierżawę	0,1088	0,1088	bez zmian
grunty dzierżawione przez Gminę	20,7048	22,7413	2,0365

W zakresie podziałów nieruchomości Gmina wydała:

- 111 decyzji zatwierdzających podział nieruchomości,
- 106 postanowień o możliwości podziału,
- 1,2836 ha – drogi nabyte z podziału nieruchomości.

Gmina wydała **187 zawiadomień i zaświadczeń o nadaniu numeru porządkowego**.

W zakresie **dzierżawy** i użyczenia podpisano **15 umów**. Natomiast w zakresie odszkodowań za grunty wydzielone pod drogi gminne odnotowano:

- wnioski o ustalenie odszkodowania za drogi przejęte na podstawie decyzji Wójta Gminy Lesznówola wydanych na podstawie ustawy o gospodarce nieruchomościami zakończono ustaleniem i wypłatą odszkodowań dla 30 osób,
- 108 osób otrzymało odszkodowania za drogi przejęte na podstawie decyzji Starosty



Piaseczyńskiego na podstawie ustawy o szczególnych zasadach przygotowania i realizacji inwestycji w zakresie dróg publicznych.

- W 2018 roku podjęto 11 uchwał dotyczących nadania nazw drogom:
 - 1) 606/XLII/2018 – ul. Pandy (Lesznowola)
 - 2) 631/XLIII/2018 – ul. Winogronowa (Nowa Wola)
 - 3) 630/XLIII/2018 – ul. Jemiołuszki (Zgorzała)
 - 4) 607/XLII/2018 – ul. Swojska (Janczewice)
 - 5) 678/XLII/2018 – ul. Antylopy (Lesznowola)
 - 6) 691/XLVIII/2018 – ul. Zamkowa (Stachowo)
 - 7) 22/III/2018 – ul. Cukiernicza (Kolonja Lesznowola/Nowa Wola)
 - 8) 716/L/2018 – ul. Lemura (Lesznowola)
 - 9) 715/L/2018 – ul. Elegancka (Łazy)
 - 10) 708/XLIX – ul. Bociana (Zgorzała)
 - 11) 644/XLIV/2018 – Jana Bandurskiego ps. „Norwid” (Wólka Kosowska)

W 2018 r. Gmina przyjęła **Gminny program opieki nad zabytkami opracowany na lata 2018 – 2022** (Uchwała Rady Gminy nr 576/XL/2018 z dnia 9 lutego 2018 r), **ewidencję Zabytków Gminy Lesznowola na lata 2018-2020** (Zarządzenie Wójta Gminy nr 21/2018 z 13 lutego 2018 r.) oraz **Plan wykorzystania zasobu nieruchomości gminnych na lata 2018-2020** (Zarządzenie Wójta Gminy nr 10/2018 z dnia 17 stycznia 2018 r.).



BUDYNEK KOMUNALNO-SOCJALNY W LESZNOWOLI



**MODERNIZACJA LINII BRZEGOWEJ STAWU
W LESZNOWOLI**



BUDOWA UL. GMINNEJ W LESZNOWOLI



MARYSIN - ul. Zdrowotna



12. KOMUNALNE ZASOBY MIESZKANIOWE

W zasobie Gminy Lesznowola na dzień 1 stycznia 2018 r. znajdowało się **87 mieszkań**, a na dzień 31 grudnia 2018 r. – **111 mieszkań**. Wzrost liczby mieszkań związany był z oddaniem do użytku nowego budynku przy ulicy Bankowej 3 w Lesznowoli.

Tabela prezentująca zasób mieszkaniowy Gminy na początku roku 2018.

Lp.	Adres	Ilość lok.	Metraż
1	Łazy ul. Produkcyjna 8	32	1288,20
2	Zamienie ul. Błędna 32	30	1248,68
3	Lesznowola ul. Dworkowa 6	6	263,61
4	Mroków Al.. Krakowska 25 m. 1-2	2	73,70
5	Mroków Al.. Krakowska 25 m. 3-4	2	73,70
6	Łazy Al. Krakowska 182	4	183,11
7	Łazy Al. Krakowska 203	2	68,76
8	Władysławów ul. Woj. Polskiego 64	2	74,13
9	Wólka Kosowska ul. Nadrzeczna 23	2	90,15
10	Kol. Warszawska ul. Ułanów 39	1	78,90
11	Jastrzębiec ul. Łąkowa 13	1	23,77
12	Lesznowola ul. Szkolna 8	1	108,83
13	Mroków ul. M. Świątkiewicz 4	1	40,98
14	Lesznowola ul. Oficerska 4	1	20,26
OGÓLEM 31. 12.2018 r.		87	3636,78
w tym lokale komunalne		85	~3572
lokale socjalne		2	~65

Ponadto w zasobach komunalnych Gminy Lesznowola znajduje się 13 nieruchomości niemieszkalnych, które wykorzystywane są przez Gminę i jej jednostki organizacyjne.

*Tabela prezentująca wykaz nieruchomości niemieszkalnych i ich przeznaczenie*

Lp.	Miejscowość	Adres	Wykorzystanie
1.	Mroków	M. Świątkiewicz 2	OSP
2	Mroków	Górskiego 4	Ośrodek Zdrowia
3	Magdalenka	Słoneczna 273	Ośrodek Zdrowia
4	Magdalenka	Lipowa 28	ZOPO, GOK, BP
5	Mysiadło	Topolowa 2	GOK, BP, Poczta
6	Łazy	Przyszłości 8	GOK, GOPS, UG
7	Nowa Wola	Krasickiego 215	OSP
8	Nowa Wola	Krasickiego 215	Świetlica
9	Janczewice	Jedności 99 a	Świetlica, GOK
10	Lesznowola	Gminna 60	UG
11	Lesznowola	Gminna 66	GOPS
12	Podolszyn	Dz. ew. nr 44/3	Świetlica
13	Zamienie	Zakładowa 16	OSP

Tabela prezentująca dane dotyczące lokali socjalno-komunalnych w Gminie Lesznowola

Lokale	Ilość lok.	Metraż
Lokale komunalne	96	~3980 m ²
Lokale Socjalne	15	~422 m ²
RAZEM do 31.12.2018 r.	111	4401,98 m²

▪ Tryb przyznawania mieszkań

Mieszkania **przyznawane są** zgodnie z zasadami określonymi w Uchwale nr 403/XXVII/2017 Rady Gminy Lesznowola z dnia 9 marca 2017 r. przez komisję 5-osobową, powoływaną Zarządzeniem przez Wójta Gminy Lesznowola.

Gminna Komisja Mieszkaniowa dokonuje niezapowiedzianych kontroli stanu zasiedlenia osób ubiegających się o przydział mieszkań. Kontrole te były podstawą przy opiniowaniu wniosków i podejmowaniu decyzji.



Po weryfikacji i uaktualnieniu listy wnioskodawców, którzy w przeszłości występowali o przyznanie lokalu komunalnego, na dzień 31.XII.2017 r. **na mieszkania oczekiwało 35 osób**, a na 31.XII.2018 r. **oczekiwały 42 osoby**.

13. OCHRONA ŚRODOWISKA

13.1. Ochrona powietrza

Powietrze jest jednym z elementów środowiska naturalnego, którego ochrona należy do priorytetowych kierunków polityki państwa. W celu ochrony powietrza Gmina Lesznowola w 2018 roku prowadziła stałe pomiary powietrza, które na terenie Gminy wykazują przekroczenia.

W 2018 r. odnotowano **135 dni**, w których został przekroczony dopuszczalny poziom pyłów. Dla pyłów PM 2,5 oraz PM 10 widać wyraźny wzrost przekroczeń w okresach zimowych. Normy są przekroczone od października do marca – pyły PM 2,5, oraz od listopada do marca – pyły PM10. W okresie wiosenno-letnim przekroczenia nie występują.

Średnie stężenie PM2,5 ($\mu\text{g}/\text{m}^3$) wszystkich czujników

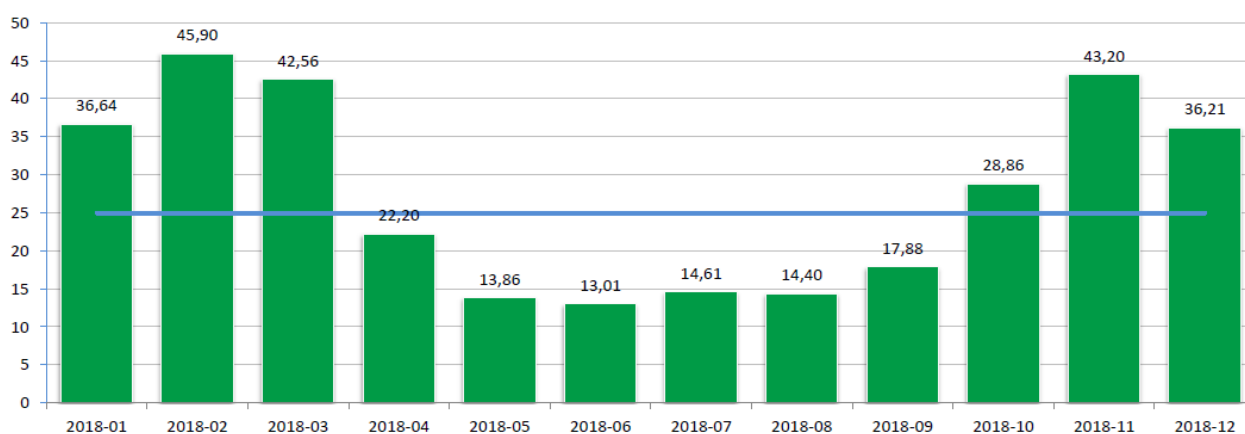



Średnie stężenie PM10 ($\mu\text{g}/\text{m}^3$) wszystkich czujników

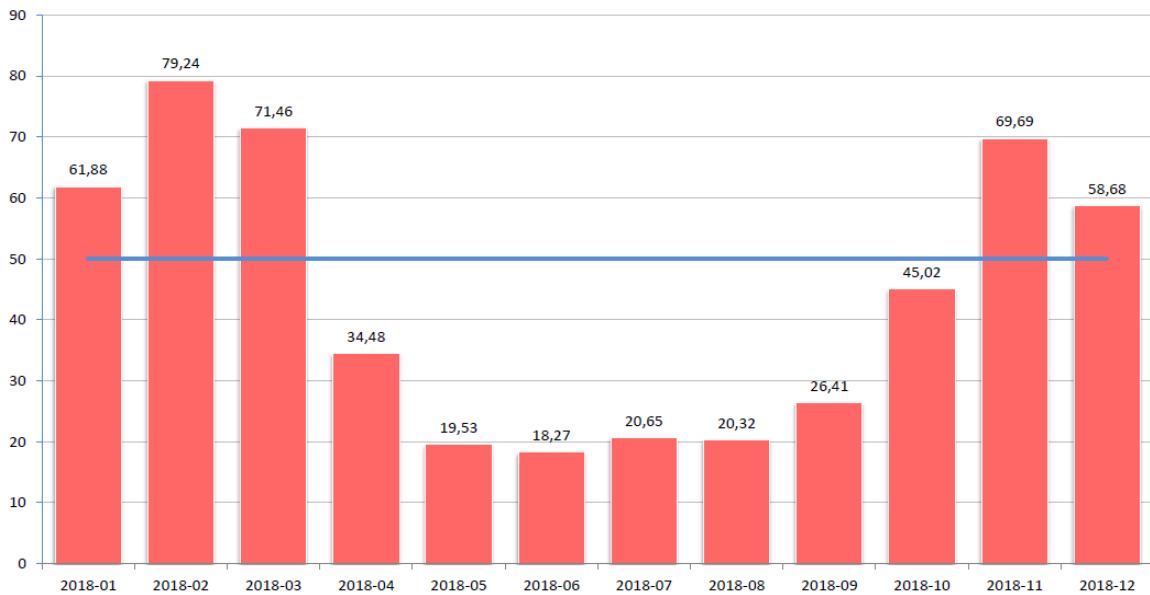

▪ Działania Gminy

Gmina podejmuje szereg działań zmierzających do ochrony powietrza. Został opracowany Program Ograniczania Niskiej Emisji (PONE) na lata 2019 -2024. Poniżej wykaz działań Gminy ukierunkowanych na ochronę powietrza:

- 14 września 2018 roku w Urzędzie Gminy Lesznowola odbyło się spotkanie poświęcone Programowi CZYSTE POWIETRZE, który ma na celu poprawę efektywności energetycznej oraz zmniejszenie emisji pyłów i innych zanieczyszczeń. Spotkanie było dedykowane właścicielom domów jednorodzinnych, którzy planują inwestycje proekologiczne i chcieliby uzyskać na nie dofinansowanie. W trakcie spotkania przybliżono Mieszkańcom zasady programu i zachęcono do składania wniosków do WFOŚiGW w Warszawie.
- Gmina pozyskała dotację w wysokości 230 711,25 zł. (WFOŚiGW) na wymianę 90 szt. kotłów węglowych i starych gazowych na nowoczesne piece gazowe w 2017 r.
- Gmina przystąpiła w 2018 r. do konkursu o dofinansowanie wymiany kotłów w ramach Regionalnego Programu Operacyjnego dla województwa mazowieckiego – 42 gospodarstwa domowe zadeklarowały chęć wymiany kotła węglowego na ekologiczne źródło ciepła (piec gazowy lub pompę ciepła).
- Zakupiono i zainstalowano 12 sztuk czujników, które na bieżąco monitorują jakość powietrza, (dzięki interaktywnej mapie – na stronie urzędu można sprawdzić aktualny



poziom pyłów zawieszonych PM_{2,5} i PM₁₀, aktualną temperaturę i ciśnienie powietrza).

- Przeprowadzono szereg kontroli gospodarstw domowych w zakresie spalania odpadów (w tym pozostałości roślinnych – tzw. odpady zielone): 80 kontroli nieruchomości przeprowadził referat ochrony środowiska i rolnictwa, 51 kontroli przeprowadziła policja (udzielono 2 pouczeń, nałożono 1 mandat, złożono 1 wniosek do sądu o nałożenie kary grzywny).
- Przeprowadzono kontrole przestrzegania zakazu wypalania łąk, pastwisk, nieużytków, rowów, pasów przydrożnych, trzcinowisk i szuwarów.
- Wprowadzono zakaz spalania odpadów biogenych (liści, gałęzi, trawy) w ogrodach i na terenach zieleni a także na terenach ogrodów działkowych.
- Zwiększyła się powierzchnia terenów zielonych poprzez nowe nasadzenia drzew i krzewów.
- Gmina zwiększyła nakłady na transport publiczny.

14.2. Opieka nad zwierzętami

W zakresie opieki nad zwierzętami realizowany jest kompleksowy program opieki nad zwierzętami bezdomnymi i podejmowane są działania mające na celu zapobieganie niekontrolowanemu rozrodowi psów i kotów. Gmina Lesznowola w 2018 roku zrealizowała następujące zadania:

- liczba zwierząt zaczipowanych – 198 sztuk,
- liczba zwierząt objętych akcją kastracji i sterylizacji – 155 sztuk + 14 kotów wolnożyjących (gromady);
- liczba wolno żyjących kotów objętych opieką tzw. gromady - 126 kotów w 20 gromadach;
- liczba adopcji psów – 79 sztuk;
- liczba adopcji kotów – 68 sztuk;
- karma przeznaczona dla kotów wolnożyjących - 177 kg.

14.3. Ochrona przyrody

▪ Drzewa

Gmina Lesznowola w 2012 roku jako jedna z pierwszych gmin w województwie mazowieckim, przystąpiła do programu Drogi dla Natury. Program jest finansowany przez Unię Europejską



oraz ze środków Narodowego Funduszu Ochrony Środowiska i Gospodarki Wodnej. Posadzono wtedy w różnych częściach Gminy szereg drzew: klony pospolite, klony jesionolistne, czeremcha. Działania dotyczące zadrzewiania były kontynuowane przez Samorząd w 2018 roku i w ostatnim czasie Gmina wzbogaciła się o nowe nasadzenia w liczbie 200 sztuk drzew. W ramach obchodów związanych ze 100-leciem odzyskania przez Polskę Niepodległości posadzono 32 „Dęby Niepodległości”. Stworzono także program zachowania zadrzewień dla Gminy. Gmina była także współorganizatorem szkoleń z zakresu utrzymania i kształtowania zadrzewień.

Na terenie Gminy Lesznowola znajduje się 20 drzew objętych ochroną prawną, jako pomniki przyrody. Na pielęgnację i spis drzew pomnikowych w latach 2014-2018 wydano kwotę 43 000 zł. Skład gatunkowy drzew pomnikowych przedstawia się następująco:

- 8 dębów szypułkowych – Mysiadło (1 szt.), Derdy/Łazy (3 szt.), Władysławów (4 szt.);
- 5 jesionów wyniosłych – Lesznowola (2 szt.), Mroków (3 szt.);
- 2 lipy drobnolistne – Jazgarzewszczyzna (1 szt.), Władysławów (1 szt.);
- 2 cyprysiki groszkowe – Mroków (2 szt.);
- 1 grab pospolity – Władysławów (1 szt.);
- 1 wiąz szypułkowy – Zamienie (1 szt.);
- 1 grusza pospolita – Władysławów (1 szt.).

▪ **Utylizacja azbestu**

Działania Gminy w zakresie utylizacji azbestowych pokryć dachowych w 2018 r.:

- odebrano 106,22 Mg azbestu,
- z pomocy Gminy skorzystało 51 mieszkańców,
- wydatkowano środki finansowe w wysokości 35 562 zł.

▪ **Modernizacja linii brzegowej**

W ramach ochrony środowiska i ułatwienia korzystania ze stawu wykona została modernizacja linii brzegowej stawów w Lesznowoli oraz w Mysiadle.

▪ Edukacja ekologiczna

Za realizację edukacji ekologicznej odpowiada Referat Ochrony Środowiska i Rolnictwa oraz Referat Gospodarowania Odpadami Komunalnymi – w zakresach działania. Przykładowo w ramach wydarzeń edukacyjno-promocyjnych w marcu 2018 roku odbył się „Konkurs i olimpiada szkolna w Lesznowoli na temat wiedzy o środowisku!” dotyczący segregacji odpadów, ochrony przyrody, niskiej emisji, odnawialnych źródeł energii oraz ich wpływ na ochronę środowiska.

14. ODPADY KOMUNALNE

Systemem gospodarowania odpadami komunalnymi objęte są:

- nieruchomości zamieszkałe,
- niezamieszkałe, na których powstają odpady komunalne
- nieruchomości, na których znajdują się domki letniskowe, w tym Rodzinne Ogrody Działkowe.

W 2018 roku zostało **wytworzonych 11.350,29 Mg odpadów komunalnych**, w tym:

- 1.537,04 Mg odpadów zebranych selektywnie (papier, metale, tworzywa sztuczne i szkło),
- 685,01 Mg odpadów ulegających biodegradacji,
- 8405,41 Mg odpadów zmieszanych,
- 403,56 Mg odpadów wielkogabarytowych
- 319,27 Mg odpadów budowlanych i rozbiórkowych.

Udział poszczególnych frakcji odpadów komunalnych

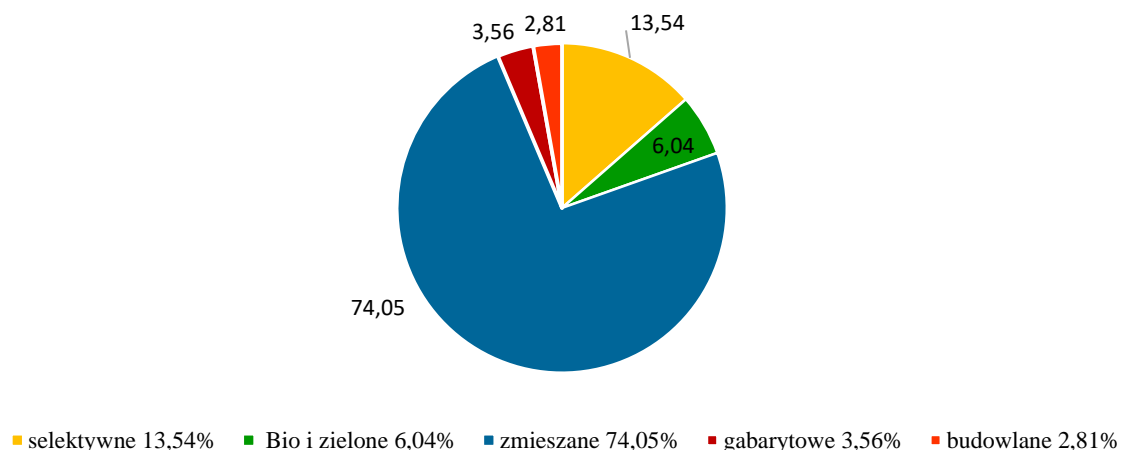



Wg danych na dzień 31 grudnia 2018 r. **na 1 mieszkańca gminy przypadało 414,21 kg odpadów komunalnych** (wliczono również odpady komunalne odbierane z nieruchomości niezamieszkałych), w tym: 56,09 kg odpadów zebranych selektywnie, 306,74 kg odpadów zmieszanych, 25,00 kg odpadów ulegających biodegradacji, 14,73 kg odpadów wielkogabarytowych i 11,65 kg odpadów budowlanych i rozbiórkowych. Systemem gospodarowania odpadami komunalnymi **objęto 8895 nieruchomości**, w tym:

- 7.851 zamieszkałych,
- 893 niezamieszkałych,
- 151 nieruchomości letniskowych, wśród których znajduje się ok.550 działek zrzeszonych w ramach Rodzinnych Ogrodów Działkowych.

Spśród nieruchomości zamieszkałych - **5.485** zadeklarowało **selektywny** sposób gromadzenia odpadów komunalnych i **2366** nieruchomości prowadzących gromadzenie odpadów w sposób **nieselektywny**, co stanowi odpowiednio 69,86 % i 30,14 %.

W Gminie Lesznowola zostały osiągnięte obowiązujące na rok 2018:

- 1) poziom recyklingu i przygotowania do ponownego użycia następujących frakcji odpadów komunalnych: papieru, metali, tworzyw sztucznych i szkła,
- 2) poziom recyklingu, przygotowania do ponownego użycia i odzysku innymi metodami innych niż niebezpieczne odpadów budowlanych i rozbiórkowych stanowiących odpady komunalne.

W 2018 r. z tytułu **opłaty za gospodarowanie odpadami komunalnymi** wpłynęło **5.726.879,44 zł**. Wysokość opłaty za gospodarowanie odpadami komunalnymi dla nieruchomości zamieszkałych stanowił iloczyn ilości zużytej wody i stawki opłaty, która wynosiła: 3,20 zł/m³ wody dla posesji prowadzących selektywną zbiórkę odpadów komunalnych oraz 6,40 zł/m³ wody dla nieruchomości gromadzących odpady w sposób nieselektywny.

Dla nieruchomości niezamieszkałych obowiązywała wysokość opłaty od pojemnika, natomiast dla nieruchomości letniskowych funkcjonowała roczna ryczałtowa opłata w wysokości 117 zł dla nieruchomości prowadzących zbiórkę odpadów w sposób selektywny i 207 zł dla nieruchomości, gdzie odpady zbierano w sposób nieselektywny.

Częstotliwość odbioru odpadów komunalnych z nieruchomości zamieszkałych i letniskowych uzależniona była od rodzaju zabudowy i wynosiła:

- **Nieselektywne odpady komunalne:**
 - a) 1 raz w tygodniu dla nieruchomości jednorodzinnych,



- b) 2 razy w tygodniu dla nieruchomości wielorodzinnych,
- c) 2 razy w miesiącu dla nieruchomości letniskowych.

▪ **Odpady komunalne selektywne:**

- a) odpady papieru oraz metali i tworzyw sztucznych:
 - 1) 1 raz na 2 tygodnie w zabudowie jednorodzinnej i letniskowej,
 - 2) 1 raz w tygodniu w zabudowie wielorodzinnej.
- b) szklane odpady opakowaniowe:
 - 1) 1 raz na 2 tygodnie w zabudowie wielorodzinnej,
 - 2) 1 raz w miesiącu w zabudowie jednorodzinnej i letniskowej.

▪ **Odpady ulegające biodegradacji ze szczególnym uwzględnieniem odpadów Bio, w tym odpady zielone:**

- a) co 2 tygodnie - dla wszystkich rodzajów zabudowy i nieruchomości letniskowych

▪ **Odpady wielkogabarytowe i problemowe:**

- a) 4 razy w roku.

W 2018 r. na terenie Gminy Lesznówola nie było legalnie działających wysypisk i składowisk odpadów oraz nie stwierdzono nielegalnych (dzikich) wysypisk odpadów komunalnych. W związku z tym nie odnotowano pożarów wysypisk odpadów.

15. TRANSPORT

Transport publiczny realizowany był przez następujących przewoźników:

- linie autobusowe ZTM;
- linie uzupełniające L;
- Koleje Mazowieckie.

Ceny biletów w 2018 roku pozostawały na tym samym poziomie i w liniach uzupełniających wynosiły:

- 1 zł – bilet jednorazowy ulgowy;
- 2 zł – bilet jednorazowy bez zniżki;
- 30 zł – bilet miesięczny ulgowy;
- 60 zł – bilet miesięczny bez zniżki.

Ponadto w 2018 obowiązywały bilety włączone do oferty „wspólny bilet” na podstawie porozumienia międzygminnego z m.st. Warszawą. Zgodnie z podpisanym porozumieniem Gmina w 2018 roku partycypowała w kosztach i dopłacała do linii autobusowych średnio **129 801,00 zł** miesięcznie oraz do Kolei Mazowieckich średnio **72 420,00 zł** miesięcznie.



Ponadto, zgodnie z podjętą uchwałą Rady Gminy Lesznowola wyrażającej zgodę na przystąpienie do programu „Warszawa +”, w roku 2018 Gmina dofinansowała bilety osobom zameldowanym na stałe w Gminie Lesznowola lub zamieszkującym na stałe w Gminie Lesznowola i rozliczające się w Urzędzie Skarbowym w Piasecznie ze wskazaniem zamieszkania na terenie gminy Lesznowola. Kwota dofinansowania w 2018 r. wyniosła 17 065,00 zł.

W gminie funkcjonuje 1 parking typu „Parkuj i Jedź”, który znajduje się przy stacji kolejowej w m. Nowa Iwiczna.

Tabela prezentująca transport oraz jego koszty.

TRANSPORT PUBLICZNY	KOSZTY ROCZNE
Autobusy ZTM	1 557 612,00 zł
Kolej Mazowiecka	869 040,00 zł
Bilet Metropolitalny	17 065,00 zł
Linie „L”	1 076 176,88 zł
Konserwacja przystanków ZTM	32 206,16 zł
RAZEM:	3 552 100,04 zł

16. BEZPIECZEŃSTWO W GMINIE

▪ **Policja**

Na terenie Gminy Lesznowola funkcjonuje Komisariat Policji przy ul. Oficerskiej, który liczy 26 etatów i obejmuje 33 miejscowości z podziałem na 4 rejony przypisane do odpowiedniego dzielnicowego.

W 2018 roku odnotowano:

- zawiadomień o możliwości popełnienia przestępstwa – 530;
- zawiadomień o możliwości popełnienia wykroczenia – 641;
- zgłoszeń czynu zabronionego przeciwko życiu i zdrowiu – 11;
- zgłoszeń dotyczących przestępstw gospodarczych – 50;



- niedopełnienia lub przekroczenia uprawnień przez funkcjonariusza publicznego – brak zgłoszeń;
- ilość wystawionych mandatów – 357;
- ilość wszystkich interwencji – 4596;
- ilość osób zatrzymanych – 136.

▪ **Obrona cywilna i zarządzanie kryzysowe**

Jednym z przedsięwzięć obrony cywilnej (a także zarządzania kryzysowego) jest organizacja systemu ostrzegania i alarmowania ludności, który ma ostrzegać przed grożącym niebezpieczeństwem napadu z powietrza oraz skażeniem promieniotwórczym i chemicznym, a także o klęskach żywiołowych i zagrożeniu środowiska, w celu umożliwienia jej odpowiedniego zareagowania. Do ogłaszania i odwoływania alarmów wykorzystuje się syreny alarmowe.

W listopadzie 2018 r., odbył się trening systemu ostrzegania ludności cywilnej o zagrożeniach uderzeniami z powietrza w związku z tym uruchomione zostały syreny znajdujące się w:

1. Zespole Szkół Publicznych „Imienia Noblistów Polskich” ul. Szkolna 8, 05-506 Lesznowola;
2. Urzędzie Gminy Lesznowola, ul. Gminna 60, 05-506 Lesznowola;
3. Zespole Placówek Oświatowych, ul. Lipowa 28, 05-506 Magdalenka;
4. Świetlicy wiejskiej, ul. Nadrzeczna 23, 05-552 Wólka Kosowska;
5. Szkole Podstawowej, ul. Cyraneczki 8, 05-500 Zgorzała;
6. Gminnym Ośrodku Kultury, ul. Nowa 15, 05-500 Stara Iwiczna;
7. Szkole Podstawowej w Mrokowie – ul. M. Świątkiewicz 2a, 05-552 Mroków;
8. Szkole Podstawowej w Nowej Iwicznej ul. Krasickiego 56, 05-500 Nowa Iwiczna;
9. Szkole Podstawowej w Łazach, ul. Łączności 56, 05-552 Łazy;
10. budynku komunalnym w Mysiadle, ul. Osiedlowa 10, 05-515 Mysiadło.

▪ **Sprawy wojskowe**

We współpracy z Wojskową Komendą Uzupelnień w Warszawie organizowana jest kwalifikacja wojskowa. Rocznie do kwalifikacji wojskowej stają około 120 osób z terenu Gminy Lesznowola. Wyznaczone podmioty gospodarcze realizują zadania obronne poprzez



wykonywanie świadczeń na rzecz obrony. Nakładanie świadczeń i wzywanie do ich wykonywania należy do zadań Wójta Gminy Lesznowola.

▪ Ochrona przeciwpożarowa

System ochrony przeciwpożarowej opiera się na Jednostce Ratowniczo-Gaśniczej Państwowej Straży Pożarnej z siedzibą w Piasecznie oraz 3 Jednostkach Ochotniczych Straży Pożarnych:

- OSP NOWA WOLA – działa w Krajowym Systemie Ratowniczo-Gaśniczym (KSRG) od 1998 roku;
- OSP MROKÓW – działa w KSRG od 2006 roku;
- OSP ZAMIENIE – poza systemem KSRG.

Poniższy wykres przedstawia ilość interwencji, w których udział brały Jednostki OSP z terenu Gminy Lesznowola

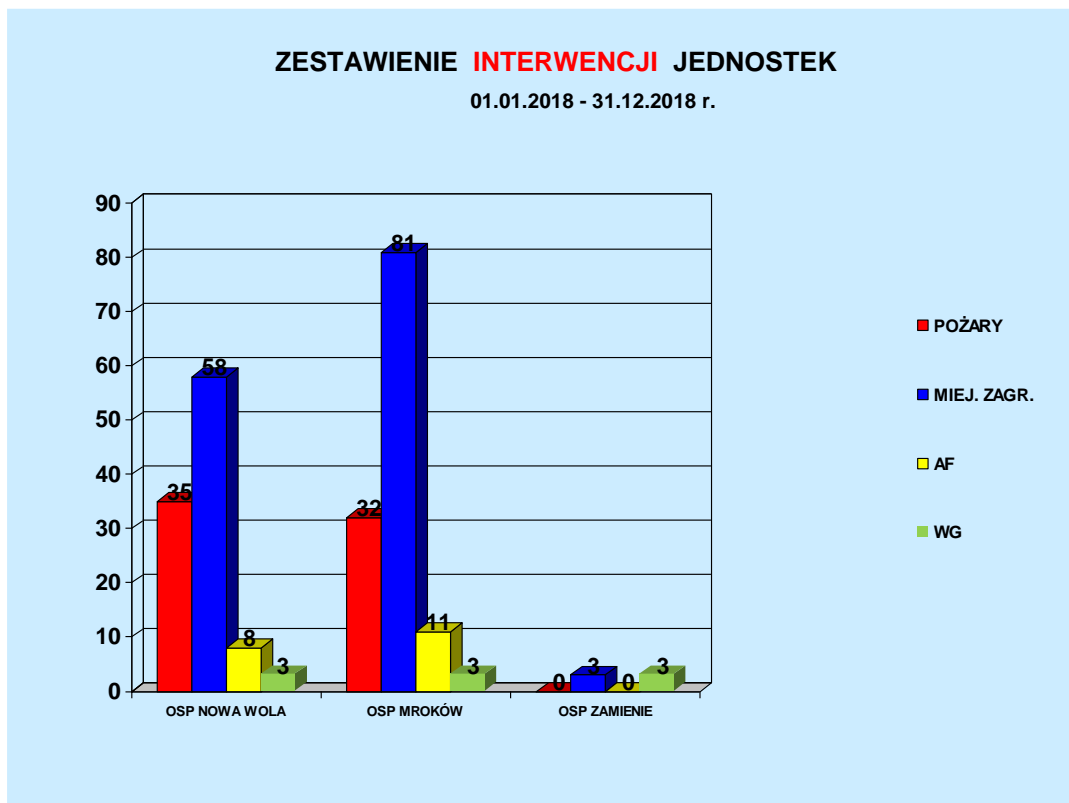

*Tabela prezentująca wydatki finansowe, z podziałem na poszczególne Jednostki OSP*

	OSP MROKÓW	OSP NOWA WOLA	OSP ZAMIENIE
Suma	354 397,14	236 665,27	83 579,87
Ogółem dla wszystkich OSP	746 376,68		

Tabela prezentująca inwestycje

Nazwa inwestycji szczegółowej	Wartość
Aktualizacja Projektu Budynku OSP Mroków	55 350,00 zł
Wykonanie tymczasowego zaplecza magazynowego dla OSP Mroków	119 985,50 zł
Remont dachu na budynku OSP Mroków	151 991,00 zł
Parking na potrzeby Szkoły Podstawowej i OSP w Mrokowie	200 000,00 zł
Remont budynku OSP Nowa Wola	149 085,71 zł
Rozbudowa garażu OSP Nowa Wola	74 538,00 zł
Projekt i budowa garażu dla OSP Zamienie	128 166,00 zł

17. OCHRONA ZDROWIA

Ochronę zdrowia na terenie Gminy Lesznowola zapewnia NZOZ SALUS, który świadczy usługi w ośrodkach zdrowia w Magdalence oraz w Mrokowie. Spółka SALUS działa od 2001 roku i jest podmiotem leczniczym zarejestrowanym w Rejestrze Podmiotów Wykonujących Działalność Leczniczą Mazowieckiego Urzędu Wojewódzkiego w Warszawie. Podstawą działania NZOZ SALUS są umowy o udzielanie świadczeń opieki zdrowotnej zawarte z Narodowym Funduszem Zdrowia. Umowy te dają możliwość świadczenia usług medycznych w wielu zakresach w ramach ubezpieczenia zdrowotnego. NZOZ SALUS oferuje również komercyjne usługi medyczne.



Usługi SALUS:

- Poradnia Podstawowej Opieki Zdrowotnej;
- Poradnia Stomatologiczna;
- Pracownia Fizjoterapii;
- Poradnia Ginekologiczna;
- Poradnia Chirurgiczna;
- Rehabilitacja.

▪ **Profilaktyka**

Gmina Lesznowola w celu ograniczenia ryzyka zachorowań mieszkańców podejmuje działania na rzecz ochrony zdrowia mieszkańców oraz poprawy, jakości ich życia. W 2018 r. podobnie jak w latach ubiegłych mieszkańcy Gminy powyżej 60 roku życia mogli skorzystać z **bezpłatnych szczepień przeciwko grypie** - ze szczepień tych w 2018 r. **skorzystało 542 osoby**.

Podejmowane są również działania z zakresu zwalczania narkomanii i przeciwdziałania alkoholizmowi. W 2018 r. zaplanowano środki finansowe na realizację zadań z zakresu **ochrony zdrowia w wysokości 729.857 zł**, które wykonano w wysokości 671.034,45 zł (realizacja planu w 91,94%).

Realizacja wydatków na poszczególne zadania:			
	Plan 2018	Wykonane 2018	Stopień realizacji
lecznictwo ambulatoryjne	82 400,00	52 125,00	63,26%
zwalczanie narkomanii	173 500,00	170 190,54	98,09%
przeciwdziałanie alkoholizmowi	454 379,00	429 141,49	94,45%
W stosunku do 2017 wydatki kształtowały się następująco:			
	2017	2018	Dynamika
Ochrona zdrowia:	531 492,31	671 034,45	126%
w tym:			
lecznictwo ambulatoryjne	32 520,00	52 125,00	160%
zwalczanie narkomanii	103 014,68	170 190,54	165%
przeciwdziałanie alkoholizmowi	346 228,68	429 141,49	124%

W 2018 r. w porównaniu do 2017 r. **wydatki** na ochronę zdrowia **wzrosły o 26%**, tj. o kwotę około 140 tys. zł. Największy wzrost nastąpił w zakresie zwalczania narkomanii i leczenia ambulatoryjnego.



W 2018 r. **planowane wydatki** na ochronę zdrowia zostały **wykonane w 91,94%**. Największy procent realizacji nastąpił w zakresie zwalczania narkomanii.

W 2018 r. Agencja Oceny Technologii Medycznych i Taryfikacji pozytywnie zaopiniowała projekt programu polityki zdrowotnej „**Rehabilitacja lecznicza mieszkańców Gminy Lesznowola**”. Projekt programu polityki zdrowotnej zakłada zwiększenie dostępności do świadczeń rehabilitacyjnych dla mieszkańców gminy, co może przełożyć się na podniesienie, jakości życia i poprawę zdrowia osób, które mają problemy z poruszaniem się, poprzez przywracanie im sprawności ruchowej. Programem zostaną objęci mieszkańcy Gminy Lesznowola, którzy są pełnoletni i ze względu na stan zdrowia będą wymagali rehabilitacji. **Roczny koszt programu wyniesie do 250.000 zł.** Okres realizacji programu obejmuje lata 2019-2023.

18. POMOC SPOŁECZNA

Zadania z zakresu pomocy społecznej realizuje Gminny Ośrodek Pomocy Społecznej w Lesznowoli (GOPS).

W 2018 roku **beneficjentami pomocy społecznej było 275 osób**, w tym 147 osób w przedziale wiekowym 18-59 lat oraz 43 osoby w wieku 60+. Ze wszystkich osób, które w 2018 roku skorzystały ze świadczeń pomocy społecznej 221 osób było poniżej kryterium dochodowego oraz 54 osoby powyżej kryterium dochodowego. Spośród wszystkich osób korzystających w 2018 roku, 132 to osoby długotrwale korzystające, a wśród nich 73 kobiety i 59 mężczyzn.

▪ Świadczenia dla Mieszkańców

Świadczenia z pomocy społecznej w 2018 r. były udzielane głównie z uwagi na następujące zdarzenia:

- długotrwała lub ciężka choroba,
- bezrobocie,
- ubóstwo,
- niepełnosprawność.



W ośrodku pomocy społecznej realizowane jest zadanie Wójta Gminy, wynikające z ustawy o świadczeniach opieki zdrowotnej finansowanych ze środków publicznych. Do korzystania z tej formy świadczeń mają prawo inne osoby niż ubezpieczeni. Prawo do tego typu świadczenia przysługuje przez okres 90 dni i w 2018 roku z tego typu pomocy skorzystało 11 osób.

Od 2010 roku w strukturze organizacyjnej Gminnego Ośrodka Pomocy Społecznej w Lesznowoli znajduje się **placówka opiekuńczo-wychowawcza wsparcia dziennego**, czyli **Świetlica** mieszcząca się w Łazach. Placówka wspiera rodzinę w opiece i wychowaniu dziecka, szczególnie taką, w której występują problemy opiekuńczo-wychowawcze. Pracuje w niej jeden wychowawca, który współpracuje z rodzicami, nauczycielami placówek oświatowych. Świetlica posiada **35 miejsc**. W 2018 roku **skorzystało z niej 30-ro dzieci**.

Koszty, jakie poniesione zostały przez GOPS na jej działalność i utrzymanie to **165 449 zł**. Pobyt dziecka w takiej placówce jest bezpłatny oraz dobrowolny. Poprzez uczestnictwo, dziecko otrzymuje ono wsparcie w prawidłowym rozwoju, nabywa umiejętności pokonywania codziennych trudności, niweluje deficyty w nauce, uczy się poprzez zabawę.

▪ **Świadczenia rodzinne**

Zasilek rodzinny

Na dzień 1 stycznia 2018 roku **252 rodziny** otrzymały zasiłek rodzinny wraz z dodatkami w tym 519 dzieci na kwotę **1 291 606 zł**.

31 grudnia 2018 roku liczba rodzin, które otrzymały zasiłek rodzinny na dzieci wyniosła **337** rodzin w tym 675 dzieci na kwotę **1 303 282 zł**.

Zasilek pielęgnacyjny

W 2018 roku **318 rodzin** otrzymało zasiłek pielęgnacyjny, 80 rodzin otrzymało świadczenie pielęgnacyjne i 9 rodzin otrzymało specjalny zasiłek opiekuńczy.

Łącznie były to **4 582** świadczenia na łączną kwotę **1 851 900 zł**.

▪ **Pomoc państwa w wychowaniu dzieci - „Rodzina 500 plus”**

W 2018 roku z tzw. 500+ skorzystało **2 533 rodziny** – 12 164 osoby w rodzinach w tym 6 493 dzieci na kwotę 19 894 790 zł.



▪ **„Dobry Start” – program 300+**

W 2018 roku z programu Dobry Start skorzystały **3 364 rodziny** w tym 4 783 dzieci na kwotę 1 434 900 zł.

▪ **Klub Senior +**

Klub został otwarty w grudniu 2018 roku. Zajęcia dla 10 seniorów w wieku 60+ z Gminy Lesznowola rozpoczęły się w lutym 2019 roku. Na dzień 30 kwietnia 2019 roku GOPS poniósł koszty na ten cel w wysokości 21 041 zł.

▪ **„Program Asystent Rodziny i Koordynator Rodzinnej Pieczy Zastępczej”**

Program ten finansowany jest z dotacji celowej z budżetu państwa i ze środków własnych budżetu gminy. W 2018 roku było to 20 034 zł z budżetu państwa i 8 412 zł z budżetu gminy.

▪ **„Ogólnopolska Karta Dużej Rodziny”**

W 2018 roku Ogólnopolską Kartę Dużej Rodziny wydano 443 rodzinom składającym się z 2 324 osób, w tym 1 458 dzieci.

▪ **„Lesznowolska Karta Dużej Rodziny”**

W 2018 roku z „Lesznowolską Kartę Dużej Rodziny” otrzymało 478 rodzin – 2 420 osób w tych rodzinach, w tym 1 555 dzieci a koszt wyniósł 90 165 zł.

▪ **„Pomoc Państwa w Zakresie Dożywiania”**

W 2018 roku w ramach tego Programu 48 rodzin z 89 dzieci w tych rodzinach skorzystało z posiłków w szkole, które opłacił GOPS w Lesznowoli: 38 669 zł stanowi dotacja z Budżetu Państwa a 25 779 zł, to środki pochodzące ze środków własnych Budżetu Gminy. Z tego Programu 104 rodzinom został wypłacony zasiłek celowy, na który 116 288 zł pochodziło z Budżetu Państwa a 80 162 zł pochodziło ze środków własnych Budżetu Gminy.

▪ **„Ogólnopolska Karta Seniora”**

W 2018 roku „Ogólnopolską Kartę Seniora – edycja Gminy Lesznowola” otrzymało 326 osób.



▪ **„Lesznowolska Karta Seniora”**

Program Lesznowolska Karta Seniora jest spójny z „Ogólnopolską Kartą Seniora – edycja Gminy Lesznowola” stanowiąc jego uzupełnienie, jako istotny element senioralnej polityki społecznej w Gminie Lesznowola. W 2018 roku „Lesznowolską Kartę Seniora” otrzymało 261 osób.

▪ **Program Operacyjny Pomoc Żywnościowa 2014-2020 Europejskiego Funduszu Pomocy Najbardziej Potrzebującym**

W 2018 roku 144 osoby skorzystały z tej formy pomocy a wydano im 6, 47774 ton żywności. Dystrybucja odbywała się w GOPS w Lesznowoli od listopada 2018 roku do marca 2019 roku.

▪ **Dodatek mieszkaniowy**

Z dodatku mieszkaniowego w 2018 roku skorzystało 36 rodzin – 280 świadczeń a wydatki na ten cel wyniosły 59 431 zł.

▪ **Dodatek energetyczny**

Dodatek energetyczny przyznawany jest wraz z dodatkiem mieszkaniowym. W 2018 roku 10 gospodarstw domowych skorzystało z tej formy pomocy na kwotę 1 539 zł.

W 2011 roku został powołany Zespół Interdyscyplinarny, który składa się z grupy specjalistów podejmujących się współpracy w celu udzielenia pomocy osobom lub całym rodzinom znajdującym się w kryzysie i dotkniętym problemem przemocy. W 2018 roku wpłynęły 34 Niebieskie Karty w 32 rodzinach. Powołano 34 Grupy Robocze, które spotkały się 76 razy. Zespół Interdyscyplinarny w Gminie Lesznowola zakończył procedurę Niebieskie Karty w 46 przypadkach (wśród nich były też Niebieskie Karty, które przeszły z lat ubiegłych) w tym: w 19 zakończono procedurę z uwagi na zakończenie przemocy w rodzinie oraz zrealizowanie indywidualnego planu pomocy a w 27 przypadkach, z uwagi na brak zasadności podejmowanych działań.



19. WSPÓLPRACA Z ORGANIZACJAMI POZARZĄDOWYMI

Wsparcie organizacji pozarządowych przez samorząd terytorialny ma istotne znaczenie dla rozwoju społeczeństwa obywatelskiego i świadczy o pomocniczej funkcji samorządu względem obywateli. Gmina aktywnie wspiera cenne inicjatywy na rzecz społeczności lokalnej, a tym samym współtworzy coraz lepsze warunki do życia i pracy mieszkańców.

Działające Organizacje Pozarządowe:

1. Mazowiecki Związek Pracodawców w Gminie Lesznowola
2. Pracownia Rzeczy Różnych „Synapsis” - Zakład Aktywności Zawodowej
3. Ochotnicza Straż Pożarna w Mrokwie
4. Ochotnicza Straż Pożarna w Nowej Woli
5. Ochotnicza Straż Pożarna w Zamieniu
6. Koło Gospodyń Wiejskich w Nowej Woli
7. Polski Związek Niewidomych. Okręg Mazowiecki – Zarząd Koła W Piasecznie
8. Związek Kombatantów RP i Byłych Więźniów Politycznych – Zarząd Koła w Piasecznie
9. Zarząd Rejonowy Polskiego Związku Emerytów, Rencistów i Inwalidów w Piasecznie
10. Polski Związek Emerytów, Rencistów i Inwalidów, Koło Nr.2 W Mrokwie
11. Stowarzyszenie Miłośników Osiedli Magdalenka i Sękocin
12. Stowarzyszenie Na Rzecz Rozwoju Wsi Łazy II i Okolic Zwane „O Kurczę!”
13. Amazonki Powiatu Piaseczyńskiego
14. Stowarzyszenie Edukacyjne „Pro Bono Linguae”
15. Uczniowski Klub Sportowy Iwiczna
16. Ludowy Uczniowski Klub Sportowy (Luks) – „Set” Lesznowola
17. Uczniowski Klub Sportowy Lolek
18. Stowarzyszenie Sportowe Przyjaciele Lolka
19. Międzyszkolny Uczniowski Klub Sportowy (MUKS) - „Krótka”
20. Klub Sportowy „Walka” Kosów
21. Stowarzyszenie Sportowe Wiśniewski Kickboxing
22. Stowarzyszenie Miłośników Piłki Nożnej „FC Lesznowola”
23. UKS „Orlęta Mroków”
24. Uczniowski Klub Sportowy Judo Iwiczna
25. Klub Sportowy KRSport Iwiczna
26. Mazowiecki Klub Karate Kyokushin
27. Stowarzyszenie Kultury Fizycznej Klub Sportowy - „Master Film”
28. Stowarzyszenie Na Rzecz Osób Upośledzonych Umysłowo lub Fizycznie – „Dobra Wola”
29. Koło Wędkarskie w Łazach



30. Klub Wędkarski „MYSIADŁO”
31. Fundacja Bullerbyn
32. Drużyna Harcerska I Zuchowa Przy ZSP w Łazach
33. Drużyna Zuchowa I Harcerska Przy ZSP w Mrokowie
34. Klub Motorowy X Racing Lesznowola
35. Stowarzyszenie Na Rzecz Rozwoju Miejscowości Zamienie
36. Polskie Centrum Wspierania Przedsiębiorczości
37. Parafia Rzymskokatolicka pw. Zesłania Ducha Świętego
38. Rzymskokatolicka Parafia pw. Świętej Marii Magdaleny
39. Uczniowski Klub Sportowy „Szcypiorniak”
40. Młodzieżowy Klub Sportowy Lesznowola
41. Klub Kyudo Tametomo
42. Klub Sportowy OTM Lesznowola
43. Uczniowski Klub Sportowy Lesznowola
44. Fundacja Promyk Słońca Dzieciom
45. Stowarzyszenie Aktywni Lesznowola
46. Fundacja Europejskie Centrum Tenisa
47. Stowarzyszenie Kulturalno- Oświatowe „Świetlica Wiejska” w Wólce Kosowskiej

W roku 2018:

- organizacje złożyły 45 ofert na zadania publiczne,
- przyznano 44 dotacje w ramach złożonych ofert na zadania publiczne,
- podpisano 44 umowy na zadania publiczne
- wysokość kwot udzielonych dotacji w poszczególnych obszarach wyniosła 533.785 zł.

Na podstawie powyższych danych można stwierdzić, że współpraca Gminy i organizacji pozarządowych była efektywna. Współpraca odbywała się w czterech obszarach:

- upowszechnianie kultury fizycznej i sportu w Gminie,
- upowszechnianie turystyki i rekreacji turystycznej dla osób dorosłych z terenu Gminy,
- wspieranie kultury i ochrony dziedzictwa narodowego na rzecz społeczności lokalnej,
- wspieranie działań profilaktycznych i socjoterapeutycznych.

Współpraca Gminy Lesznowola z organizacjami pozarządowymi polegała na **wsparciu finansowym** zadań publicznych w formie dotacji na realizację otwartych konkursów ofert oraz małych grantów zgodnie z ustawą o pożytku publicznym i o wolontariacie.



Zrealizowano priorytetowe zadania publiczne w formie otwartych konkursów:

- **Upowszechniania kultury fizycznej i sportu w Gminie Lesznowola,**
na konkurs wpłynęło 21 ofert organizacji pozarządowych, odrzucono 1 ofertę, podpisano 20 umów o wsparcie finansowe na powyższe zadanie na ogólną kwotę: **370.585 zł.**
- **Upowszechniania turystyki i rekreacji turystycznej dla osób dorosłych z terenu Gminy Lesznowola,**
na konkurs wpłynęło 7 ofert organizacji pozarządowych, rozpatrzono pozytywnie 7 ofert, podpisano 7 umów na łączną kwotę: **40.000,-zł.**
- **Wspieranie kultury i ochrony dziedzictwa narodowego na rzecz społeczności lokalnej w Gminie Lesznowola,**
na konkurs wpłynęło 5 ofert, rozpatrzono pozytywnie 5 ofert, podpisano 5 umów o wsparcie finansowe na łączną kwotę: **33.020 zł.**
- **Wspieranie działań profilaktycznych i socjoterapeutycznych**
organizacja wyjazdowego wypoczynku letniego dla dzieci i młodzieży z rodzin dysfunkcyjnych z programem profilaktyki uzależnień,
na konkurs wpłynęły 3 oferty, rozpatrzono pozytywnie 3 oferty, podpisano 3 umowy o wsparcie finansowe na łączną kwotę: **25.800 zł.**
- **Realizacja zadań w formie małych grantów:**
wpłynęło 10 ofert, rozpatrzono pozytywnie 10 ofert, podpisano 10 umów na realizację zadań publicznych na łączną kwotę: **64.380 zł.**

Współpraca między sektorem samorządowym a pozarządowym posiadała wiele innych form pozafinansowych. W 2018 r. były to:

- umożliwienie organizacji przedsięwzięć na terenie gminnych obiektów,
- pomoc w pozyskiwaniu środków finansowych z innych źródeł, także z Europejskiego Funduszu Społecznego,
- promocja organizacji pozarządowych na stronie www.lesznowola.pl,
- udzielanie rekomendacji organizacjom pozarządowym i podmiotom współpracującym z gminą, które ubiegają się o dofinansowanie z innych źródeł,
- wzajemne informowanie się o planowanych kierunkach działalności i współdziałanie w celu zharmonizowania tych kierunków,



- tworzenie wspólnych zespołów o charakterze doradczym i inicjatywnym, złożonych z przedstawicieli organizacji pozarządowych oraz przedstawicieli Gminy Lesznowola,
- organizowanie wspólnych szkoleń, konferencji i spotkań,
- wspieranie akcji promującej przekazywanie 1% podatku dochodowego od osób fizycznych organizacjom pożytku publicznego /specjalne miejsce przygotowane na stronie internetowej gminy w zakładce „pomagam”/
- doradztwo i udzielanie organizacjom pomocy merytorycznej w przygotowaniu projektów i pisaniu wniosków,
- udzielanie informacji o istnieniu innych źródeł finansowania, zwłaszcza źródeł publicznych, sektora prywatnego i funduszy celowych,
- opiniowanie wniosków o dotacje do innych instytucji lub organów administracji publicznej – udzielanie rekomendacji,
- wzajemne wykorzystanie wiedzy pracowników Urzędu Gminy na rzecz ekonomii społecznej,
- prowadzenie bazy danych o organizacjach pozarządowych realizujących zadania publiczne na terenie naszej Gminy,
- inicjowanie lub organizowanie szkoleń podnoszących jakość pracy organizacji pozarządowych w sferze zadań publicznych, poszerzających wiedzę i umiejętności zarządzania organizacją ,
- wymiana wiedzy i doświadczeń w zakresie istniejących potrzeb społecznych w celu określenia możliwości i sposobu ich zaspokajania - wymiana dobrych praktyk z innymi samorządami w Polsce a także z samorządami spoza kraju np. wymiana dobrych praktyk z samorządami z Ukrainy.

▪ **Gminna Spółka Wodna**

Gminna Spółka Wodna m.in. dba o jakość rowów, przeciwdziałając powodziom. Członkami Gminnej Spółki Wodnej są właściciele oraz współwłaściciele nieruchomości. W 2018 roku było to około 7 609 osób.

Gminna Spółka Wodna otrzymała w 2018 r. **dotację** z Gminy w kwocie **400 000 zł**. Ze środków dotacji oraz z wymaganego wkładu własnego w wysokości 76.189,50-zł na terenie Gminy skoszono 49.330 mb rowów, skoszono i odmulono 9.690 mb rowów, udroźniono 1.700 mb zbieraczy, wyczyszczono i wyremontowano 10 szt. studni.



SUW MARYSIN



STEFANOWO
- budowa kolektora
kanalizacyjnego



SUW MYSIADŁO



STACJA UZDĄTNIANIA WODY MARYSIN



ŁOZISKA
- budowa kanalizacji



SUW LESZNOWOLA



PODOLSZYN, JANCZEWICE,
LESZNOWOLA
- budowa kanalizacji



20. INWESTYCJE GMINNE

20.1. Gospodarka wodno-kanalizacyjna

W gminie Lesznówola zadanie w zakresie zbiorowego zaopatrzenia w wodę i zbiorowego odprowadzania ścieków realizuje spółka komunalna - **Lesznówolskie Przedsiębiorstwo Komunalne Sp. z o.o.**, Przedmiotowe zadania są realizowane poprzez ujmowanie wody do celów wodociągowych, uzdatnianie i dostarczanie wody, a także odprowadzanie i oczyszczanie ścieków od odbiorców z terenu gminy Lesznówola. Ponadto spółka realizuje część zadań inwestycyjnych z zakresu gospodarki wodno-kanalizacyjnej.

Lesznówolskie Przedsiębiorstwo Komunalne w roku 2018 dysponowało **8 Stacjami Uzdatniania Wody**. Stacje te posiadają pozwolenia wodnoprawne umożliwiające pobór wód podziemnych w łącznej średniej ilości 8878 m³/d, czyli 3 172 500 m³ rocznie. Wszystkie stacje są w dobrym lub bardzo dobrym stanie technicznym, który jest systematycznie utrzymywany poprzez prace remontowe i modernizacyjne.

Sieci wodociągowe na koniec 2018 roku miały łączną długość **230,42 km** (w trakcie 2018 r. przybyło 6,62km).

Odbiorcy wody (przyłącza wodociągowe - gospodarstwa domowe i podmioty gospodarcze), dostęp do sieci wodociągowej w gminie posiadało na początek roku **10019** odbiorców, natomiast na koniec roku **11088** odbiorców, co stanowi **wzrost o 10,67%**.

Oczyszczalnie ścieków, którymi LPK dysponowało w 2018 roku to **3 obiekty** zlokalizowane w miejscowościach: Łazy, Wólka Kosowska Zamienie.

Oczyszczalnie te łącznie posiadają pozwolenia wodnoprawne umożliwiające **odprowadzanie** średnio **4241 m³/d oczyszczonych ścieków**. Obecnie prowadzona jest przebudowa i rozbudowa oczyszczalni ścieków w Łazach, która po zakończeniu procesu inwestycyjnego zwiększy swoją przepustowość z dotychczasowej 900 m³/dobę do 4000 m³/dobę.

Sieci kanalizacji sanitarnej na koniec 2018 roku miały łączną **długość 333,32 km** (w trakcie 2018 r. przybyło 19,54 km). Sieci te działają w trzech systemach: grawitacyjnym, ciśnieniowym oraz podciśnieniowym. W związku z tym do istotnych zasobów na sieciach:

- grawitacyjnych i ciśnieniowych należą **przepompownie ścieków** w ilości 99 szt. strefowych przepompowni ścieków oraz 887 przydomowych przepompowni ścieków,
- podciśnieniowych – należy 1 przepompownia podciśnieniowa oraz 183 zawory



podciśnieniowe.

Dostawcy ścieków (przyłącza kanalizacyjne - gospodarstwa domowe i podmioty gospodarcze), dostęp do sieci kanalizacyjnej w gminie posiadało na początek roku **7790** odbiorców, natomiast na koniec roku **8855** odbiorców odprowadzających ścieki do systemu kanalizacyjnego, co stanowi **wzrost o 13,67%**.

Sieci kanalizacji deszczowej będące własnością LPK służące do prowadzenia działań Spółki w zakresie odprowadzania wód opadowych i roztopowych to aktualnie 3794,5 mb kanalizacji deszczowej w miejscowości Nowa Iwiczna i Mysiadło z 8 przepompowniami wód opadowych i roztopowych.

Wyszczególnienie		Na koniec roku 2018	Przyrost	
			dlugość/ilość	w %
1	2	3	4	5
Długość sieci wodociągowej	km	228,8	5,1	2,3%
Długość sieci kanalizacyjnej	km	310,9	21,8	7,5%
Liczba strefowych przepompowni ścieków sanitarnych	szt.	99	7	7,6%
Liczba przydomowych przepompowni ścieków sanitarnych	szt.	887	33	3,9%
Liczba zaworów podciśnieniowych	szt.	183	-14	-7,1%

▪ **Katalog zadań inwestycyjnych zrealizowanych przez LPK w 2018 roku.**

- Rozbudowa i przebudowa oczyszczalni ścieków w Łazach. Inwestycja w trakcie realizacji, gdzie zaawansowanie prac wynosi ok. 75%;
- Budowa stacji uzdatniania wody w Zamieniu wraz z siecią wodociągową. Zrealizowany został I etap budowy;
- Budowa sieci elektrycznej w Zamieniu;
- Budowa sieci kanalizacyjnej Janczewice, Lesznowola – etap II, III, i IV – dokończenie inwestycji + budowa przyłączy. Zadanie zostało zrealizowane i zakończone w części budowy sieci;
- Budowa sieci kanalizacyjnej Janczewice, Lesznowola - etap V – ul. Żytnia, Biedronki i przyległe. Realizacja zadania została rozpoczęta;



- Wykonanie projektu budowy bazy techniczno - biurowej. Zadanie zostało zrealizowane, oczekujemy na uzyskanie pozwolenia na budowę;
- Modernizacja przepompowni ścieków ul. Nadrzeczna w Wólce Kosowskiej;
- Remont odcinka sieci kanalizacyjnej podciśnieniowej w Lesznowoli ul. Okrężna, polegający na zmianie systemu z podciśnieniowego na ciśnieniowy;
- Remont przepompowni Stara Iwiczna ul. Nowa.

▪ Inwestycje realizowane przez Referat Przygotowania i Realizacji Inwestycji

W 2018 roku Referat Realizacji Inwestycji rozpoczął i zrealizował **20 inwestycji** na łączną kwotę **10 981 924,84 zł**, z czego 17 dotyczyło inwestycji w zakresie gospodarki wodno-kanalizacyjnej.

Tabela prezentująca procentowe zestawienie inwestycji z zakresu gospodarki wod-kan rozpoczętych, kontynuowanych oraz zakończonych w roku budżetowym 2018.

Lp.	Nazwa zadania	Wykonanie %
1.	Jazgarzewszczyzna Łoziska - Budowa kanalizacji w Łoziskach i Jazgarzewszczyźnie oraz w Starej Iwicznej w ul Kolejowej – II etap.	89,93
2.	Jazgarzewszczyzna Łoziska - Budowa kanalizacji w Łoziskach i Jazgarzewszczyźnie oraz w Starej Iwicznej w ul Kolejowej – III etap.	100
3.	Kosów, Wólka Kosowska - Budowa wodociągu i kanalizacji na działkach nr 18/7, 18/8, 18/23, 18/24 w ulicach Arbuzowa , Cytrynowa, Ananasowa .	100
4.	Lesznowola - Projekt oraz budowa wodociągu i kanalizacji na działkach nr 99/18, 99/17, (do budynku komunalno –socjalnego).	100
5.	Lesznowola - Projekt budowy wodociągu i kanalizacji dla terenu oświatowego.	100
6.	Lesznowola - Budowa wodociągu i kanalizacji na działkach 191/19, 190/13, 189/3 ulica boczna od Szkolnej	100
8.	Łazy – Projekt i budowa wodociągu na działkach 400/22, 400/23, 400/24.	100
9.	Łazy – Budowa odcinków sieci wodociągowej i kanalizacyjnej w drogach dz. nr ewid. nr 224/1, 430/4, 430/8, 432/2, 434/3, 434/10, 417/46	100
12.	Mysiadło – Budowa sieci wodociągu i kanalizacyjnej z przyłączami dz. nr ew. 101/2, 142/25, 142/24 w ul Kuropatwy.	100



15	Podolszyn - Przebudowa spinki wodociągowej w ul. Owsianej w miejscowości Podolszyn.”	93,32
16.	Stefanowo Kolonia Warszawska, Wólka Kosowska - część wschodnia, Marysin część wschodnia – Budowa kanalizacji sanitarnej wraz z infrastrukturą towarzyszącą I etap.	83,34
17.	Warszawianka – Budowa sieci kanalizacji z przyłączami oraz sieci wodociągowej z przyłączami i sieci kanalizacyjnej z przyłączami ul. Miodowa dz. nr ew. 14/13, 14/21, 14/42, 14/39 ul Miodowa.	73,80



WIZUALIZACJA ROZBUDOWY SP W NOWEJ IWICZNEJ



WIZUALIZACJA BUDYNKU SZKOŁY W ZAMIENIU



20.2. Edukacja

Na przestrzeni lat edukacja jest priorytetowym zassaniem Samorządu Gminy Lesznowola.

▪ Wydatki

W 2018 roku z ogólnych wydatków bieżących tj. z kwoty 190.826.379,59 zł największą pozycję stanowiły wydatki bieżące na oświatę i edukacyjną opiekę wychowawczą. Jest to kwota **95.158 782,47 zł** co stanowi **47,80 %** wykonanych wydatków bieżących. Przyznana **subwencja oświatowa w kwocie 43 023 221 zł**, pokrywa bieżące wydatki subwencionowane jedynie w **57,44%** (wydatki subwencionowane to kwota 74 889 666,00zł.).

Gmina dofinansowała kwotą **31 876 445 zł. tj. 42,56% z dochodów własnych.**

- Przyznana subwencja średnio na ucznia to kwota 9.635,66 zł
- Roczny średni wydatek na ucznia wyniósł 16.772,60 zł,
- Liczba uczniów wyniosła w 2018 r. 4.465 w tym: w szkołach podstawowych 4.121 uczniów i w gimnazjach 344 uczniów.

▪ Kluczowe inwestycje

W 2018 roku do kluczowych inwestycji związanych z infrastrukturą edukacyjną należały trzy przedsięwzięcia:

1. budowa Szkoły Podstawowej w Zamieniu,
2. rozbudowa Szkoły Podstawowej w Nowej Iwicznej,
3. budowa Przedszkola Gminnego w Wólce Kosowskiej.

Szkoła w Zamieniu

Zadanie obejmuje budowę budynku szkolnego trzykondygnacyjnego wraz z częścią sportową oraz pełnym uzbrojeniem technicznym. Koszt inwestycji to 38 320 000,00 zł.

W obiekcie przewidziano:

- 6 oddziałów dla grup najmłodszych edukacji wczesnoszkolnej
- 23 sale dydaktycznych dla klas 1-4
- 2 świetlice dla w części klas 1-4 i grup najmłodszych
- bibliotekę w części klas 1-4
- salę gimnastyczną z zapleczem socjalno-sanitarnym
- siłownię/salkę fitness
- salkę gimnastyki korekcyjnej



- aulę z antresolą
- jadalnię na 218 miejsc
- kuchnię
- szatnie dla poszczególnych grup wiekowych
- strefy rodzica dla grup najmłodszych oraz dla klas 1-4.

Zadanie jest realizowane zgodnie z harmonogramem. Planowany termin oddania do użytkowania to 1 wrzesień 2020.

Szkoła w Nowej Iwicznej

Podstawowe parametry dobudowywanego obiektu:

- Powierzchnia użytkowa - 4269,39 m²
- Kubatura: 22488,29 m³

W nowej części zostanie zlokalizowanych łącznie:

- 16 nowych klas dydaktycznych,
- pokój nauczycielski,
- hala sportowa trójsektorowa
- biblioteka szkolna (przeniesiona z istniejącego budynku)

Koszt inwestycji: 20 830 000,00 zł.

Zadanie jest realizowane zgodnie z harmonogramem. Planowany termin oddania do użytkowania to 1 września 2020.

Przedszkole w Wolce Kosowskiej

Podstawowe parametry obiektu przedszkolnego

- bryła budynku w rzucie prostokąta;
- budynek dwukondygnacyjny, niepodpiwniczony;
- powierzchnia użytkowa: 1953,80 m²;
- kubatura: 11710 m³;
- 8 oddziałów przedszkolnych;
- do każdego oddziału osobne zaplecze szatniowe i sanitarne;
- kuchnia przystosowana do wydawania 200 posiłków;
- sala świetlicy wiejskiej wraz z zapleczem;

Koszt inwestycji: 10 790 000 zł.



Zadanie jest realizowane zgodnie z harmonogramem. Planowany termin oddania do użytkowania to 1 września 2020.

20.3. Drogi i oświetlenie uliczne

▪ Infrastruktura drogowa

W gminie Lesznowola na dzień 1 stycznia 2018 r. było 149,80 km dróg gminnych i 51,8 km dróg wewnętrznych. Na dzień 31 grudnia 2018 r. długość dróg w gminie wynosiła 149,85 km i 52,2 km dróg wewnętrznych. Długość ścieżek rowerowych na dzień 31 grudnia 2018 r. wynosiła 1,206 km, zaś długość ścieżek pieszo-rowerowych to 16,031 km.

▪ Inwestycje

W Gminie zrealizowano w 2018 r. **26 inwestycji** dotyczących budowy dróg, na łączną kwotę **5 801 648,99 zł** (przy czym finansowanie zewnętrzne wyniosło 70 000,00 zł), **7 inwestycji** dotyczących oświetlenia łączną kwotę **281 424,00 zł**, **4 inwestycje** dotyczące **kanalizacji deszczowej** na łączną kwotę **1 076 845,33 zł**.

Tabela prezentująca realizację zadań inwestycyjnych

Miejscowość	Nazwa zadania
INWESTYCJE DROGOWE	
Stara Iwiczna	Projekt rozbudowy ul. ul. Kieleckiej
Łazy	Projekt budowy drogi 26KDD i 27KDD
Lesznowola	Projekt budowy chodnika na ul. Miłosza
Zgorzała, Nowa Iwiczna	Projekt budowy ul. Torowej i Granicznej
Zgorzała	Projekt budowy ul. Jaskółki i Gogolińskiej
Wola Mrokowska	Projekt budowy ul. Granicznej na odcinku od ul. Rejonowej do ul. Krótkiej
Kolonia Warszawska	Projekt na budowę drogi dz. nr ew. 22/4 i 53
Wólka Kosowska, Jabłonowo, Kolonia Warszawska i Stefanowo	Projekt rozbudowy skrzyżowania ul. Ułanów i ul. Nadrzecznej



	z Al. Krakowską
Lesznowola	Projekt budowy drogi na działkach nr ew. 99/17 i 99/18
Wólka Kosowska	Projekt budowy drogi 21KDL i 20KDL
Lesznowola	Projekt budowy ul. Dworkowej, Topolowej i Końcowej
Nowa Wola	Projekt budowy ul. Plonowej
Marysin	Budowa ul. Zdrowotnej na odc. od ul. Ludowej do granicy administracyjnej Gminy Lesznowola – I etap
Lesznowola	Budowa ul. Gminnej
Wola Mrokowska	Budowa ul. Malowniczej
Magdalenka	Budowa ul. Pionierów
Magdalenka	Budowa ul. Ogrodowej
Stefanowo	Budowa ul. Malinowej – I etap
Zgorzała	Budowa ul. Wilgi – I etap
Mroków	Budowa ul. Kościelnej
Łazy	Budowa ul. Perłowej
Jabłonowo	Budowa sieci kanalizacji deszczowej na działkach nr ew. 22/6 i 44/4
Magdalenka	Budowa ul. Jodłowej – II etap
Magdalenka Łazy	Rozbudowa drogi gminnej ul. Ks. Słojewskiego – I etap, budowa ścieżki pieszo-rowerowej od ul. Kaczeńców do ul. Środkowej
Stachowo Mroków	Remont odcinka drogi gminnej – ul. Karasia
Nowa Wola	Budowa ul. Storczykowej wraz z kanalizacją deszczową – I etap
OŚWIETLENIE	
Magdalenka	Projekt oświetlenia ul. Dereniowej
Nowa Iwiczna	Budowa oświetlenia ul. Zimowej



Nowa Iwiczna	Budowa oświetlenia ul. Czereśniowej
Warszawianka	Budowa oświetlenia ul. Nutki
Jastrzębiec	Budowa oświetlenia ul. Postępu
Łazy	Budowa oświetlenia ul. Agatowej
Marysin	Budowa oświetlenia ul. Karmazynowej
KANALIZACJA DESZCZOWA	
Nowa Iwiczna	Projekt budowy odwodnienia ul. Niezapominajki
Łazy	Budowa przykanalika deszczowego z włączeniem w istniejącą sieć kanalizacji deszczowej w ul. Wiejskiej
Łazy	Budowa odwodnienia ul. Masztovej
Łazy	Budowa odwodnienia fragmentu ul. Makowej



MAGDALENKA



ZAMIENIE



LESZNOWOLA



MARYSIN



ŁOZISKA



ŁAZY II



MYSIADŁO



20.5. Sport i rekreacja

▪ Infrastruktura

W gminie Lesznowola zadania z zakresu kultury fizycznej i rekreacji wykonuje Centrum Sportu, które administruje gminnymi obiektami sportowymi, terenami rekreacyjnymi i urządzeniami sportowymi.

W 2018 roku infrastruktura sportowa obejmowała **83 obiekty**, w tym:

- 4 hale sportowe,
- 2 stadiony lekkoatletyczne z kompleksem boisk,
- 2 kompleksy boisk sportowych,
- 4 ligowe boiska piłkarskie,
- 16 boisk rekreacyjnych; w tym do piłki nożnej 10, piłki siatkowej 5 i koszykówki 1,
- 28 placów zabaw,
- 23 siłownie zewnętrzne,
- 3 street workout-y,
- 2 skateparki.

▪ Inwestycje

W 2018 roku powstały **4 nowe obiekty sportowe**, a **wyremontowano i doposażono** w nowe urządzenia **19 obiektów**. Łączny koszt nakładów zakup sprzętu sportowego, zakup siłowni zewnętrznych oraz urządzeń zabawowych to **ponad 1 027 352 zł**. Remont wyeksploatowanych placów zabaw i boisk przekroczył **400 000 zł**. Największe środki pochłonęły usługi m.in. dzierżawy lodowiska, urządzeń pneumatycznych – tzw. „dmuchańców”, organizacja imprez, koszenie trawy, opłaty za serwis sprzętający na obiektach sportowych, które wyniosły **2 183 323 zł**.

▪ Pozostałe wydatki

Ponadto dla uczniów szczególnie uzdolnionych za osiągnięcie wysokich wyników sportowych przyznano **21 stypendiów** sportowych Wójta Gminy Lesznowola w kwocie **294 00,00 zł**. Gmina Lesznowola wraz z Centrum Sportu podejmuje szereg działań promujących kulturę fizyczną poprzez organizowanie otwartych zawodów i turniejów. W 2018 roku Centrum Sportu zorganizowało lub współorganizowało ponad **57 imprez sportowych**. Oprócz imprez o charakterze lokalnym, zorganizowano również imprezy o zasięgu ogólnopolskim.



Największą imprezą w 2018 roku był Runmageddon, który zgromadził kilka tysięcy zawodników z całej Polski. W kalendarzu imprez organizowanych przez Centrum Sportu są także imprezy cykliczne, które odbywają przez cały rok. Są to m.in. Halowa Liga Piłki Nożnej, Lesznowolska Liga Piłki Nożnej oraz Lesznowolska Liga Piłki Siatkowej.

21. DZIAŁANIA PROMOCYJNE

Działania promocyjne mają bardzo szeroki zakres i można podzielić je na 4 główne obszary.

1. Organizacja imprez i eventów, przyjmowanie delegacji krajowych i zagranicznych, organizacja spotkań i konferencji.
2. Publikacje w prasie lokalnej, ogólnopolskiej, mediach społecznościowych.
3. Materiały informacyjno-promocyjne, gadżety personalizowane.
4. Udział w konkursach i przedsięwzięciach wizerunkowych.

▪ Organizacja imprez i eventów w 2018 roku

Gmina Lesznowola jest organizatorem głównym lub współorganizatorem wielu wydarzeń dedykowanych Mieszkańcom gminy. Z uwagi na duże oczekiwania odbiorców oraz w trosce o wysoki poziom organizowanych imprez, przedsięwzięcia te wiążą się z dużymi nakładami finansowymi.

Największą imprezą organizowaną przez Samorząd Gminy Lesznowola jest obchodzone każdego roku w czerwcu Święto Gminy Lesznowola. Jest to impreza plenerowa o charakterze integracyjnym, dedykowana Mieszkańcom całej gminy, organizowana z dużym rozmachem i przy zaangażowaniu wszystkich jednostek organizacyjnych gminy oraz partnerów zewnętrznych.

Poza Świętem Gminy Lesznowola w 2018 roku były zorganizowane następujące wydarzenia:

- obchody setnej rocznicy odzyskania Niepodległości,
- Runmageddon w Mysiadle,
- udział w pikniku „Europa zmienia metropolię warszawską”,
- piknik charytatywny „Gramy dla Michałka”,



- Jarmark Świąteczny w Lesznowoli
- Ponadto Gmina zapewniała wsparcie finansowe różnym podmiotom z terenu gminy i wspierała organizację następujących wydarzeń:
 - Wrak Race w Mysiadle,
 - Nocna Gala Kickboxingu w Mysiadle,
 - GD Dance Show w Łazach,
 - Bieg Żołnierzy Niezłomnych w Magdalence,
 - Obchody 90-lecia OSP Mroków.

Warto zwrócić uwagę na dużą rozpiętość tematyczną organizowanych wydarzeń, która jest odpowiedzią na różnorodne zainteresowania mieszkańców, a także wzrost oczekiwań w tym zakresie. Wszystkie te wydarzenia integrują lokalną społeczność i przyczyniają się do poczucia identyfikacji z Gminą oraz budowania jej pozytywnego wizerunku na zewnątrz.

▪ **Publikacje w prasie lokalnej, ogólnopolskiej, mediach społecznościowych**

Przekazywanie informacji na temat działań lesznowolskiego samorządu to bardzo ważna część zadań promocyjnych Gminy. By szybko i skutecznie dotrzeć z informacją do Mieszkańców Gmina wykorzystuje własne kanały informacyjne, jak strona internetowa i facebook Urzędu Gminy Lesznowola czy Gminny System Powiadamiania SMS, a także kanały zewnętrzne. Informacje dedykowane Mieszkańcom dystrybuowane są za pośrednictwem ogólnodostępnych mediów lokalnych – bezpłatnej prasy i portali internetowych.

W 2018 roku Urząd współpracował z dystrybuowanymi na terenie gminy tygodnikami: Kurier Południowy, Przegląd Piaseczyński i Passa, a także z popularnymi portalami internetowymi dedykowanymi sprawom lokalnym: Piasecznonews.pl, itvPiaseczno, NaszePiaseczno.pl. Gmina wspiera także wydawanie parafialnego pisma „Magdalenka” oraz opisującego historię gminy przez pryzmat jej mieszkańców magazynu „Moja Lesznowola”.

Publikacje w prasie ogólnopolskiej i branżowej mają przede wszystkim charakter wizerunkowy i opiniotwórczy. Sprzyjają budowaniu marki Gminy Lesznowola przyczyniając się do pozytywnego odbioru wśród wybranej grupy docelowej, jaką są przedsiębiorcy i biznesmeni. Publikacje te nie mają charakteru cyklicznego. W 2018 roku materiały poświęcone Gminie Lesznowola były publikowane m.in. w dzienniku Rzeczpospolita,



dotatkach tematycznych do Gazety Wyborczej, Gazecie Sołeckiej, Piśmie Samorządowym Wspólnota, miesięczniku Forbes, magazynie VIP czy magazynie Fakty Gospodarcze.

▪ **Druk materiałów informacyjno-promocyjnych, produkty personalizowane**

W ramach tych działań Gmina w 2018 roku finansowała wydawanie ulotek informacyjnych dotyczących różnych aspektów działania Gminy, folderu o Gminie, druk plakatów i zaproszeń, druk wizytówek, notesów, obwolut z logo gminy, teczek firmowe, kołonoatniki i kalendarze. W tej grupie mieszczą się także wydatki na banery okolicznościowe, roll-upy, naklejki z herbem Gminy i inne produkty identyfikacji wizualnej – gadżety. Produkty z ostatniej kategorii dystrybuowane były m.in. podczas imprez gminnych, zawodów sportowych czy spotkań z młodzieżą.

▪ **Konkursy**

Gmina Lesznowola bierze udział w eksperckich konkursach zewnętrznych, a także jest organizatorem własnych – autorskich przedsięwzięć dla Mieszkańców.

Do pierwszej kategorii należy zaliczyć ogólnopolskie konkursy z udziałem Gminy w 2018 roku, jak Modernizacja Roku czy Godło Promocyjne Teraz Polska. Warto podkreślić udział Gminy w licznych przedsięwzięciach bezkosztowych, jak konkurs o Europejski Znak Jakości Zarządzania w Samorządzie Terytorialnym (ELOGE), ogólnopolski Ranking Zrównoważonego Rozwoju JST, ranking Miast Atrakcyjnych dla Biznesu, program Solidny Partner czy konkurs Eko Janosik. Wszystkie te działania mają charakter wybitnie wizerunkowy, budują pozytywny obraz Gminy Lesznowola jako solidnego i wiarygodnego partnera, który bez obaw poddaje się ocenom zewnętrznych ekspertów.

Druga kategoria to autorskie konkursy lokalne. W 2018 roku Gminy zorganizowała konkursy Kobieta Roku Gminy Lesznowola, konkurs Na najładniej pomalowaną dynię, konkurs Wiedzy o Gminie Lesznowola, Turniej Historyczny. Działania te miały za zadanie pobudzanie aktywności mieszkańców i docenianie ich działalności. Do tej grupy zaliczamy także plebiscyt powiatowy „Perły Mazowsza”, w którym w 2018 roku brały udział organizacje pozarządowe, firmy z terenu Gminy Lesznowola oraz osoby prywatne.



22. KULTURA I CZYTELNICTWO

22.1. Biblioteki

Celem Gminnej Biblioteki Publicznej jest m.in. rozwój edukacji, czytelnictwa, oraz promowanie lokalnych autorów.

W Gminie w 2018 r. funkcjonowały **4 biblioteki**, w tym dwie dostosowane do potrzeb osób z niepełnosprawnościami (w Mrokowie przy ul. Rejonowej 44 oraz w Mysiadle przy ul. Topolowej 2).

W roku 2018 **księgozbiór** wszystkich bibliotek **zwiększył się o 3054 woluminów, 466 zbiorów specjalnych** (audiobooki, filmy). Łącznie księgozbiór na koniec 2018 roku liczył **55861 woluminów, 3153 pozycje zbiorów specjalnych, 1460 pozycje zbiorów licencjonowanych** (e-booki) oraz dostęp do platformy e-learningowej FunEnglish i bazy Wolne Lektury.

Gminna Biblioteka Publiczna w Lesznowoli pozyskała dotację z Województwa Mazowieckiego na wydanie publikacji książkowej „Monografia Gminy Lesznowola lata 1973-2018”- 30.000 zł oraz dotacje na zakup nowości wydawniczych z Programu Biblioteki Narodowej „Zakup nowości wydawniczych do bibliotek publicznych” – 22.500 zł.

Tabela prezentująca aktywność czytelników i użytkowników z podziałem na placówki biblioteczne.

	Biblioteka w Magdalence		Biblioteka w Łazach		Biblioteka w Mrokowie		Biblioteka w Mysiadle		Razem
Użytkownicy	1 231		631		563		1 985		4 410
Odwiedziny w bibliotece	8 903		6 085		5 281		19 467		39 736
Liczba wypożyczeń	15 460		8 526		6 871		29 701		60 558
Aktywność czytelników i użytkowników według wieku.									
do 5 lat	6-12 lat	13-15 lat	16-19 lat	20-24 lat	25-44 lat	45-60 lat	pow. 60 lat		
81	628	240	183	125	1807	815	531		



Na koniec 2018 roku **liczba użytkowników** wszystkich bibliotek **wynosiła 4.410**. W ciągu roku z usług poszczególnych bibliotek skorzystało **3 323 czytelniczek i 1 087 czytelników**, którzy wypożyczyli **łącznie 60.558 woluminów i zbiorów specjalnych**.

Liczba czytelników na **100 mieszkańców** wyniosła **18**, a w przeliczeniu na **1 mieszkańca**, przypadało **2,28 woluminów**.

W poprzednim roku wzbogacono zbiory bibliotek o m.in. następujące pozycje:

- literatura popularnonaukowa (głównie historyczne i podróżnicze),
- piękna polska i obca,
- reportaże,
- literatura dla dzieci i młodzieży,
- literaturę w języku angielskim.

▪ **Kadry**

Na dzień 31 grudnia 2018 r. w Gminnej Bibliotece Publicznej w Lesznowoli pracowało łącznie 10 osób tj.: 7 osób na stanowisku bibliotekarskim, główna księgową, specjalista ds. kadr i płac oraz pracownik gospodarczy.

W 2018 roku pracownicy Gminnej Biblioteki Publicznej w Lesznowoli uczestniczyli w 12 szkoleniach i warsztatach zewnętrznych i wewnętrznych.

▪ **Multimedia**

Biblioteka systematycznie wprowadza księgozbiór do programu bibliotecznego MAK+ co wiąże się z automatycznym wyświetlaniem się zbiorów w wersji on-line na stronie biblioteki oraz na portalu szukamksiazki.pl.

▪ **Zajęcia edukacyjne**

W roku poprzednim we wszystkich bibliotekach odbywały się różne formy zajęć i spotkań kierowane do dzieci i dorosłych takie jak: lekcje biblioteczne, czytanie bajek dla dzieci, wieczory literackie dla dorosłych, spotkania autorskie, wystawy tematyczne, wieczory poezji, spotkania z członkami Dyskusyjnego Klubu Książki, konkursy warsztaty komputerowe i spotkania tematyczne. W 2018 roku biblioteka zrealizowała 28 tematów promujących bibliotekę, książkę i czytelnictwo.



▪ **Wydawnictwa własne**

W 2018 roku biblioteka wydała Słownik Historyczny miejscowości gminy Lesznowola autorstwa Ewy i Włodzimierza Bagińskich uzupełnienie, Monografię Gminy Lesznowola 1973-2018 autorstwa Marka Gielecińskiego oraz wsparła 2 wydawnictwa, m.in. "Powrót do ojczyzny? Patriotyzm wobec nowych czasów" pod redakcją prof. ks. Cezarego Smuniewskiego i Pawła Sporka.

▪ **Media**

GBP w Lesznowoli prowadzi własną stronę internetową: www.bp-lesznowola.pl oraz posiada własny profil na portalach społecznościowych - Facebook i Instagram, które są na bieżąco aktualizowane. Na stronie internetowej Biblioteki działa także Biuletyn Informacji Publicznej. Biblioteka współpracuje z lokalnymi portalami internetowymi: lesznowola.pl oraz z lokalną prasą w zakresie informowania o imprezach, inicjatywach i wydarzeniach związanych z działalnością biblioteki.

22.2. Gminny Ośrodek Kultury

Celem działalności Gminnego Ośrodka Kultury jest m.in. organizowanie działań kulturalnych i artystycznych oraz promowanie lokalnych twórców. Ośrodek Kultury w Lesznowoli obejmuje obsługą administracyjno-finansowo- księgową świetlice/filie GOK na terenie gminy Lesznowola:

- Siedziba Gminnego Ośrodka Kultury w Lesznowoli – zarządzające pracą wszystkich placówek/świetlic (filii) GOK - znajduje się w Starej Iwicznej, przy ul. Nowej 6;
- Filia GOK Lesznowola w Mysiadle, ul. Topolowa 2;
- Filia GOK Lesznowola we Władysławowie, ul. Wojska Polskiego 64;
- Filia GOK Lesznowola w Łazach II, ul. Przyszłości 8;
- Filia GOK Lesznowola w Wólce Kosowskiej, ul. Nadrzeczna 23;
- Filia GOK Lesznowola w Janczewicach, ul. Przyszłości 99;
- Filia GOK Lesznowola w Nowej Iwicznej, ul. Zimowa 25 c;
- Filia GOK Lesznowola w Magdalence (CIS), ul. Lipowa 28 – parter.



W 2018 roku GOK działał również w świetlicy OSP Mroków (Zespół Piosenki Biesiadnej Mrokowiacy) i OSP Nowa Wola (Zespół Śpiewaczy Tęcza), a także w Świetlicy Integracyjnej w Zgorzale (zajęcia ruchowe i komputerowe) i w Świetlicy Integracyjnej w Łazach przy Al. Krakowskiej (zajęcia ruchowe oraz wykłady dla mieszkańców). Wszystkie placówki dostosowane są do potrzeb osób z niepełnosprawnościami.

▪ **Zajęcia cykliczne w Gminnym Ośrodku Kultury**

Poniżej zamieszczono wykaz wybranych zajęć cyklicznych organizowanych przez Gminny Ośrodek Kultury w Lesznówoli:

- plastyka, rysunek, rękodzieło, klubiki;
- zajęcia ceramiczne;
- zajęcia z tkactwa;
- zajęcia muzyczne (gitara, pianino, keyboard, bębny, wiolonczela): zajęcia śpiewacze (Tęcza, Big Band Dla Frajdy, Mrokowiacy, Lesznówolska Orkiestra Symfoniczna);
- zajęcia taneczne;
- zajęcia ruchowe (zumba, pilates, gimnastyka dla seniorów, cantienica, tai-chi, bezpieczny maluch);
- zajęcia multimedialne ;
- robotyka;
- szachy, gry planszowe.

▪ **Wydarzenia kulturalne**

Gminny Ośrodek Kultury w roku 2018 zorganizował lub współorganizował dla mieszkańców **150 wydarzeń kulturalnych otwartych**, finansowanych z GOK lub współfinansowanych ze środków współorganizatorów - innych instytucji lub sołeckich. Łącznie w wydarzeniach wzięło udział 12 704 osób. Były to m.in.:

- festyny, pikniki, imprezy plenerowe;
- koncerty;
- koncerciki dla maluszków oraz koncerty kameralne;
- wernisaże i wystawy;
- spektakle teatralne dla dzieci;
- spektakle teatralne dla młodzieży i dorosłych;
- wieczory autorskie;



- wydarzenia patriotyczne;
- spotkania seniorów;
- konkursy wokalne, literackie, fotograficzne;
- wieczory taneczne;
- wykłady i prelekcje;
- i inne imprezy okazjonalne.

Gminny Ośrodek Kultury w Lesznówoli w minionym roku przeprowadził zajęcia cykliczne o charakterze kulturalno-artystycznym w świetlicach GOK na terenie gminy Lesznówola oraz świetlicy OSP Mroków i OSP Nowa Wola a także w Świetlicy Integracyjnej w Zgorzale i w Łazach (w SP przy Al. Krakowskiej). Łącznie w zajęciach cyklicznych wzięło udział 5 677 osób.

23. URZĄD STANU CYWILNEGO

W ramach swoich zadań i kompetencji Urząd Stanu Cywilnego w Urzędzie Gminy Lesznówola w 2018 roku wykonał następujący katalog czynności:

1. sporządzono 310 aktów stanu cywilnego:

- urodzenia 49,
- zgony 140,
- małżeństwa 121;

2. Zmigrowano z papierowych ksiąg stanu cywilnego do elektronicznego Rejestru Stanu Cywilnego 467 aktów;

3. wydano 1816 odpisów aktu stanu cywilnego (skrócone, zupełne i wielojęzyczne);

4. wydano oświadczenia, zezwolenia i zaświadczenia z zakresu USC: razem 96 sztuk;

5. wydano 2532 dowody osobiste.



SIŁOWNIA ZEWNĘTRZNA W NOWEJ WOLI



KARTY DLA MIESZKAŃCÓW GMINY



GALA SPORTU



OŚRODEK ZDROWIA
W MROKOWIE



SPRZĘT W OSP
NOWA WOLA

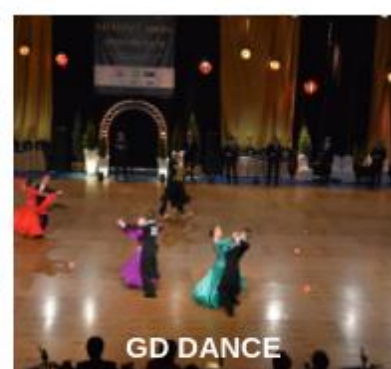

GD DANCE



DWOREK
W LESZNOWOLI



24. UDOGODNIENIA DLA MIESZKAŃCÓW

W Gminie Lesznowola wydawane są trzy rodzaje lokalnych kart, dzięki którym mieszkańcy mogą uzyskać zniżki na usługi i świadczenia lokalne. Są to wprowadzona we wrześniu 2012 roku karta dla dużych rodzin, karta dla seniorów wprowadzona w obieg w marcu 2018 oraz wydawana od sierpnia 2018 r. karta uprawniająca do zniżki na zakup biletów ZTM. Statystyki dotyczące liczby wydanych kart w 2018 roku znajdują się poniżej.

- **Lesznowolska Karta Dużej Rodziny 3+ 4+**
 - liczba wydanych kart – 216 sztuk;
- **Lesznowolska Karta Seniora**
 - liczba wydanych kart – 261 sztuk;
- **Bilet Metropolitalny – Lesznowolska Karta Mieszkańca**
 - liczba wydanych kart – 543 sztuki.

25. NAGRODY I WYRÓŻNIENIA

Gmina Lesznowola wyróżniła się wartościowymi pomysłami, oryginalnymi inicjatywami, a przede wszystkim konsekwencją, wytrwałością i systematycznością w realizowaniu celów. Działania Samorządu Gminy Lesznowola są doceniane przez zewnętrznych ekspertów. Wśród otrzymanych w 2018 r. najważniejszych nagród należy przede wszystkim wymienić wyróżnienia w zakresie edukacji i przedsiębiorczości. Są to:

- nagroda „**Samorządowy Lider Edukacji 2018**” - Certyfikat przyznany w ramach VIII Edycji Ogólnopolskiego Konkursu i Programu Certyfikacji Gmin, Powiatów i Samorządowych Województw. Certyfikat potwierdza, że gmina Lesznowola prowadzi politykę oświatową w sposób efektywny, nowoczesny, skuteczny, w oparciu o najwyższe standardy jakościowe, a wdrażane działania edukacyjne cechują się nowoczesnością i prekursorstwem;
- wyróżnienie „**PRIMUS**” - wyróżnienie potwierdzające, że nagrodzona jednostka samorządu terytorialnego należy do grona najbardziej innowacyjnych, efektywnych



i skutecznych polskich samorządów w dziedzinie polityki edukacyjnej i zarządzania oświatą;

- I miejsce w rankingu miesięcznika ekonomicznego Forbes „**Miasta Atrakcyjne dla Biznesu**” w kat. do 50 tys. mieszkańców.

Ponadto w 2018 roku Gmina Lesznowola brała udział w Ogólnopolskim Programie Promocji Regionów **SAMORZĄDOWA MARKA ROKU**, uzyskała Certyfikat **SPORTOWA POLSKA**, wyróżnienia w ogólnopolskim konkursie **MODERNIZACJA ROKU**, uzyskała przedłużenie prawa do posługiwania się znakiem **TERAZ POLSKA**, została Laureatem Krajowego Konkursu Ekologicznym **EKO JANOSIK- Zielona Wstęga Polski**, brała udział w plebiscycie i uzyskała certyfikat **LAUR SPOŁECZNEGO ZAUFANIA**.

W ubiegłym roku jako jeden z pierwszych samorządów w kraju Lesznowola uzyskała **Europejski Znak Jakości Zarządzania w Samorządzie Terytorialnym (ELoGE)**, w 2018 roku była także laureatem ogólnopolskiego Programu **SOLIDNY PARTNER**. W 2018 roku Wójt Gminy otrzymała nagrodę specjalną w plebiscycie **Orły Polskiego Samorządu** – tytuł **NAJLEPSZY WÓJT 10-LECIA**.

26. PODSUMOWANIE

Przedstawiony Raport o Stanie Gminy pozwala stwierdzić, iż rok 2018 był kontynuacją realizacji Polityki Zrównoważonego Rozwoju Gminy, której zasadniczym celem jest poprawa jakości życia naszych Mieszkańców. Dynamika rozwoju Gminy inspiruje do podejmowania nowych wyzwań.